

平成23年度版

岩手県観光統計概要



岩手県PRキャラクター「わんこきょうだい」

平成24年9月

岩手県 商工労働観光部 観光課



ご利用に
あたって

平成22年度より国の共通基準を導入

観光庁は、平成21年12月、観光入込客に関する調査を全国共通に実施するべく「観光入込客統計に関する共通基準」（以下、「共通基準」という。）を策定しました。これを受けて、平成22年4月より順次、各都道府県において共通基準による調査を実施しています。本県は平成22年4月より導入しました。

各都道府県の観光入込客数については、これまで、各都道府県独自の手法により調査・集計されており、集計結果についても、年度集計と暦年集計の違いや、実人数と延べ人数の違いがあるなど、各都道府県の発表するデータ間での比較ができませんでした。

共通基準による観光入込客統計を導入することで、その都道府県を訪れた観光客の実際の数（＝実人数）の把握が可能となるほか、観光入込客数や観光消費額について、訪問目的別（観光・ビジネス）や発地別（県内・県外・外国人）に他の都道府県との比較を行うことも可能となります。（観光庁がとりまとめて公表。）

なお、本統計をご利用の際の注意点は次のとおりです。

- ① 共通基準の導入により、公表値はこれまでの延べ人数ではなく実人数推計となるため、過去データとの単純比較ができない場合があります。
- ② 県内各市町村において選定し、調査した観光地点等のうち、共通基準の集計対象は、観光入込客数が年間1万人以上、若しくは特定月において5千人以上であることが要件となっています。
- ③ 東日本大震災津波の影響により、平成23年1月以降分について、データを紛失、若しくは調査実施が不可能となった沿岸部の市町村があります。

「共通基準統計」と「本県独自統計」の2部構成

共通基準に基づく新たな統計（観光入込客統計：平成23年度版）と、これまでと同様に本県が独自に実施している統計（教育旅行客、外国人観光客及びスキー客の入込動向：平成23年版）の2部構成となっています。

第1部（年度集計・実人数）

「観光入込客統計に関する共通基準」に基づく統計

- ・平成23年度の県全体の入込客数（実人数）は13,431千人・回（前年度比1,464千人・回、9.8%減）
- ・平成23年度の県全体の観光消費額は330,971百万円（前年度比149,896百万円、82.8%増）
- ・平成23年度の県全体の入込客数（延べ人数）は23,848,698人回（前年度比4,021,467人回、14.4%減）

第2部（暦年集計・延べ人数）

第1 教育旅行客の入込動向

- ・平成23年の本県への教育旅行客は、学校数が延べ2,540校、生徒数が130,985人回
- ・学校数は前年に比べ86校（3.5%）増加し、生徒数は60,851人回（31.7%）減少
- ・宮城県からの受入が最も多く、学校数は延べ1,513校（59.6%）、生徒数は78,209人回（59.7%）

第2 外国人観光客の入込動向

- ・平成23年の本県への外国人観光客は28,737人回（前年比72,150人回・71.5%減）
- ・国・地域別では、入込数の多い順に、台湾が12,993人回（45.2%、前年比36,919人回・74.0%減）、韓国が4,633人回（16.1%、同4,457人回・49.0%減）、香港が2,590人回（9.0%、同13,518人回・83.9%減）

第3 スキー客の入込動向

- ・平成23年12月～平成24年5月の入込数は973,353人回（前シーズン比120,635人回・14.1%増）
- ・安比高原、八幡平リゾート、岩手高原等の大規模スキー場（8スキー場）で全体の89.0%

目 次

第1部（年度集計・実人数）

「観光入込客統計に関する共通基準」に基づく統計

| | | |
|----|------------------------------|----|
| 1. | 調査概要..... | 3 |
| | （1）調査対象期間..... | 3 |
| | （2）共通基準について..... | 3 |
| | （3）調査方法..... | 3 |
| | （4）調査体系..... | 4 |
| | （5）集計対象（範囲）..... | 4 |
| | （6）用語の定義..... | 5 |
| | （7）その他..... | 6 |
| | ①延べ人数と実人数について..... | 6 |
| | ②調査エリアについて..... | 6 |
| 2. | 調査結果..... | 7 |
| | （1）調査対象地点数..... | 7 |
| | （2）観光地点等入込客数（延べ人数）..... | 7 |
| | ① 総数..... | 7 |
| | ② 地域別入込客数..... | 7 |
| | ③ 市町村別・月別入込客数..... | 8 |
| | ④ 地域別・分類別入込割合..... | 10 |
| | （3）観光入込客数（実人数）..... | 11 |
| | （4）観光消費額..... | 13 |
| | ① 観光消費額単価（日帰り宿泊別・県内県外別）..... | 13 |
| | ② 観光消費額（日帰り宿泊別・県内県外別）..... | 15 |

第2部（暦年集計・延べ人数）

| | | |
|----|------------------|----|
| 第1 | 教育旅行者の入込動向..... | 20 |
| 第2 | 外国人観光客の入込動向..... | 24 |
| 第3 | スキー客の入込動向..... | 28 |

第1部 「観光入込客統計に関する共通基準」に基づく統計

1. 調査概要

(1) 調査対象期間

平成23年4月1日～平成24年3月31日

(2) 共通基準について

観光立国の実現に関する施策を総合的かつ計画的に推進することを目的として制定された観光立国推進基本法（平成18年法律第117号）において、国は観光に関する統計の整備に必要な施策を講ずることとされている。

また、観光立国推進基本計画（平成19年6月29日閣議決定）において、「日帰り旅行者に関する統計等その他の観光旅行者に関する統計について、都道府県が行っている統計調査を踏まえつつ、地方公共団体が採用可能な共通基準を策定し、平成22年に共通基準での調査の実施を目指す」とされた。

共通基準は、都道府県における観光入込客に関する統計＝「観光入込客統計」について、把握する項目の定義、調査手法、推計方法等に関する基準を共通化し、都道府県が相互に比較可能な信頼性の高い統計を作成する目的で定めたものである。

(3) 調査方法

観光入込客統計は、以下に掲げる調査により、都道府県ごとの観光入込客数、観光消費額単価、観光消費額についての統計量を示すものである。

①観光地点等入込客数調査（全数調査）

都道府県内の観光地点及び行祭事・イベントに訪れた人数を、観光地点の管理者、行祭事・イベントの実施者等に四半期ごとに報告を求め調査するもの。

②観光地点パラメータ調査（サンプル調査）

都道府県内の観光地点を訪れた観光客を対象に、訪問地点数、観光消費額単価等について、四半期ごとに調査するもの。

③他の統計調査

上記①②を補完するため、国で承認された一般統計である宿泊旅行統計調査、旅行・観光消費動向調査等を活用する。

(4) 調査体系

本調査の実施単位は岩手県だが、調査内容が多岐に渡ることから、岩手県及び県内の市町村が相互に連携・協力して実施しているものである。

市町村は選定した観光地点の管理者や行祭事・イベントの運営者に観光入込客数を確認し、岩手県は市町村からの報告結果をとりまとめるとともに、10 地点以上の観光地を選定し、観光地点パラメータ調査を実施した。

図 1 観光入込客統計の調査体系

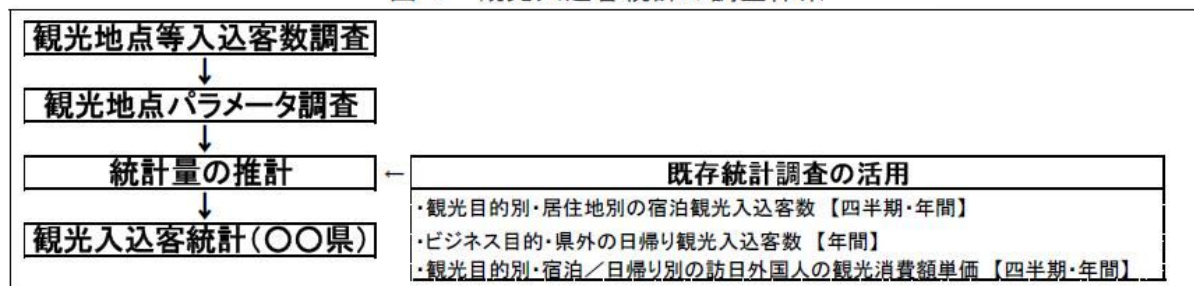

(5) 集計対象（範囲）

観光入込客統計で統計量を推計する対象となる観光地点は、以下の3つの要件を満たす観光地点となる。ただし、行祭事・イベントについては、②及び③の要件を満たすものを集計の対象として取り扱うものとする。

- ①非日常利用が多い（月1回以上の頻度で訪問する人数の割合が半分未満）と判断される地点であること。ただし、「訪問する頻度が高い者＝日常利用者である」とは言い切れない地点については、本要件を満たすものとして取り扱っても差し支えない。
- ②観光入込客数が適切に把握できる地点であること。
- ③観光入込客数が年間1万人以上、若しくは特定月の観光入込客数が5千人以上であること。

なお、上記の確認は、毎年1月1日現在で行うこととなっている。調査年の途中で、観光入込客数が上記の要件を満たすこととなった観光地点が新設された場合は、要件を満たすことになる四半期から名簿に追加することとする。

また、1度限りの大規模な行祭事・イベント等、前年の入込客数が把握できないものの、調査年の途中で観光入込客数が上記要件を満たすこととなった場合も、同様に名簿に追加することができる。

(6) 用語の定義

本報告に使われる用語の定義を以下に記す。

| | |
|-----------|--|
| 観光 | 余暇、ビジネス、その他の目的のため、日常生活圏を離れ、継続して1年を超えない期間の旅行をし、また滞在する人々の諸活動 |
| ビジネス目的兼観光 | 旅行の主目的がビジネスである者が、観光地点を訪れることを意味する。 |
| 観光地点 | 観光・ビジネスの目的を問わず、観光客を集客する力のある施設又はツーリズム等の観光活動の拠点となる地点を意味し、日常的な利用、通過型の利用がほとんどを占めると考えられる地点は対象としない。 |
| 行祭事・イベント | 行祭事とは、地域住民の生活において伝統と慣行により継承されてきた、恒例として日を定め執り行う歴史的催し・祭り、郷土芸能等の集合を意味し、イベントとは、常設又は特設の会場施設において行われる博覧会、見本市、コンベンション等を意味する。 |
| 観光入込客 | 日常生活圏以外の場所へ旅行し、そこでの滞在が報酬を得ることを目的としない。観光地点及び行祭事・イベントを訪れた者を観光入込客とする。 |
| 訪日外国人客 | 観光入込客のうち、日本以外の国に居住し、観光地点及び行祭事・イベントを訪れた者 |
| 観光地点等入込客数 | 観光地点及び行祭事・イベントごとの観光入込客の総数 |
| 観光入込客数 | 都道府県の観光地点を訪れた観光入込客をカウントした値で、例えば、1人の観光入込客が当該都道府県内の複数の観光地点を訪れたとしても1人・回と数える。 |
| 訪問地点数 | 観光入込客1人の1回の旅行において、当該都道府県内で訪問した観光地点の数 |
| 観光消費額単価 | 観光入込客1人の1回の旅行における当該都道府県内での観光消費額 |
| 観光消費額 | 当該都道府県を訪れた観光入込客の消費の総額。観光入込客数と観光消費額単価を掛け合わせることで算出される。 |

(7) その他

①延べ人数と実人数について

観光入込客数の実人数とは1人の観光客が1回の旅行で複数の観光地を訪問した場合でも「1」と数えるもので、延べ人数の場合は1人の観光客が1回の旅行で複数の観光地を訪問した場合にその観光地の数だけ数える（例えば5箇所を訪問した場合は「5」と数える）ものである。

②調査エリアについて

調査対象となる岩手県内の4つの地域（県央エリア、県南エリア、沿岸エリア、県北エリア）は以下のとおり。



2. 調査結果

(1) 調査対象地点数

調査の対象となる地点数は表 1 に示すとおり。観光地点総数が 266、行祭事・イベントが 131 である。

表 1 調査対象地点数

| 観光地点 | | | | | | | 行祭事 ・イベント |
|------|----|-----------|-----------|-----------------------|-----------|-----|--------------|
| 総数 | 自然 | 歴史 ・文化 | 温泉 ・健康 | スポーツ・ レクリエー ション | 都市型 観光 | その他 | |
| 266 | 36 | 59 | 71 | 59 | 21 | 20 | 131 |

(2) 観光地点等入込客数（延べ人数）

① 総数

平成23年度（平成23年4月～平成24年3月）の入込客数（延べ人数）は、岩手県全体で **23,848,698 人回** となった。主に東日本大震災津波の影響により 14.4%減少した。【図2・7参照】

② 地域別入込客数

岩手県内の4つの地域（県央エリア、県南エリア、沿岸エリア、県北エリア）は表2に示すとおりである。

県央エリアの8月が 2,198,918 人回と最も多く、沿岸エリアの4月が 81,124 人回と最も少なかった。沿岸エリアには未だ東日本大震災津波による影響が残っている。なお、平成23年度の合計では、昨年度と同様、県南エリアが 10,781,403 人回と最も多かった。【図4・6参照】

表 2 地域別入込客数（延べ人数）

| 地域別 | 単位:人回 | | | | | | | | | | | | |
|-------|-----------|-----------|-----------|-----------|-----------|-----------|-----------|-----------|-----------|-----------|-----------|-----------|------------|
| | 4月 | 5月 | 6月 | 7月 | 8月 | 9月 | 10月 | 11月 | 12月 | 1月 | 2月 | 3月 | 年度合計 |
| 県央エリア | 263,653 | 593,267 | 739,485 | 665,100 | 2,198,918 | 638,764 | 775,188 | 443,900 | 354,542 | 850,011 | 948,392 | 441,416 | 8,912,636 |
| 県南エリア | 529,163 | 879,144 | 773,564 | 991,932 | 1,758,095 | 1,174,177 | 1,484,701 | 910,581 | 440,757 | 831,712 | 428,768 | 578,809 | 10,781,403 |
| 沿岸エリア | 81,124 | 128,653 | 114,587 | 122,557 | 227,670 | 125,478 | 157,245 | 101,658 | 86,183 | 121,057 | 100,980 | 150,121 | 1,517,313 |
| 県北エリア | 137,049 | 293,226 | 197,624 | 214,715 | 364,318 | 352,933 | 299,515 | 167,232 | 136,422 | 174,336 | 137,829 | 162,147 | 2,637,346 |
| 総計 | 1,010,989 | 1,894,290 | 1,825,260 | 1,994,304 | 4,549,001 | 2,291,352 | 2,716,649 | 1,623,371 | 1,017,904 | 1,977,116 | 1,615,969 | 1,332,493 | 23,848,698 |

③ 市町村別・月別入込客数

岩手県内の市町村毎の月別入込客数（延べ人数）は表3に示すとおりである。【図2・3・5参照】

表3 市町村別・月別入込客数（延べ人数）

| | | | | | | | | | | | | | 単位：人回 |
|---------------|-----------|-----------|-----------|-----------|-----------|-----------|-----------|-----------|-----------|-----------|-----------|-----------|------------|
| 市町村 | 4月 | 5月 | 6月 | 7月 | 8月 | 9月 | 10月 | 11月 | 12月 | 1月 | 2月 | 3月 | 年度合計 |
| 盛岡市 | 58,203 | 176,445 | 284,137 | 268,660 | 1,584,677 | 220,178 | 192,184 | 127,585 | 64,043 | 337,163 | 171,776 | 87,661 | 3,572,712 |
| 宮古市 | 16,964 | 23,667 | 33,869 | 22,529 | 33,262 | 42,940 | 39,514 | 18,444 | 17,847 | 19,014 | 29,010 | 32,395 | 329,455 |
| 大船渡市 | 29,371 | 42,966 | 31,820 | 31,816 | 43,667 | 30,965 | 31,394 | 28,530 | 23,801 | 33,271 | 24,771 | 30,852 | 383,224 |
| 花巻市 | 73,318 | 154,786 | 166,054 | 159,698 | 309,191 | 304,838 | 226,035 | 141,583 | 105,371 | 109,641 | 102,886 | 123,525 | 1,976,926 |
| 北上市 | 81,803 | 58,667 | 1,200 | — | 260,000 | — | 15,000 | — | — | — | — | — | 416,670 |
| 久慈市 | 14,998 | 26,636 | 32,857 | 32,675 | 84,557 | 114,491 | 60,694 | 23,824 | 20,406 | 27,988 | 23,011 | 26,718 | 488,855 |
| 遠野市 | 173,216 | 211,615 | 173,949 | 184,224 | 282,989 | 213,569 | 196,523 | 138,323 | 87,941 | 74,494 | 70,970 | 155,417 | 1,963,230 |
| 一関市 | 89,930 | 176,749 | 186,250 | 236,498 | 294,886 | 225,799 | 332,220 | 134,030 | 73,526 | 81,779 | 99,059 | 98,340 | 2,029,066 |
| 陸前高田市 | — | — | — | — | — | — | 4,280 | 4,184 | 4,308 | 4,620 | 2,914 | 3,655 | 23,961 |
| 釜石市 | 3,520 | 6,330 | 11,699 | 24,073 | 61,309 | 6,522 | 22,796 | 21,663 | 22,593 | 30,407 | 16,117 | 27,257 | 254,286 |
| 二戸市 | 22,664 | 44,557 | 27,412 | 36,354 | 52,932 | 82,375 | 82,045 | 31,982 | 26,697 | 32,546 | 21,605 | 25,756 | 486,925 |
| 八幡平市 | 45,634 | 86,564 | 75,115 | 91,185 | 118,895 | 87,945 | 153,885 | 56,453 | 114,548 | 223,614 | 196,335 | 166,644 | 1,416,817 |
| 奥州市 | 32,996 | 58,120 | 70,906 | 116,379 | 203,579 | 113,987 | 213,979 | 54,703 | 36,664 | 246,405 | 57,978 | 43,206 | 1,248,902 |
| 雫石町 | 70,301 | 181,063 | 138,014 | 157,053 | 336,965 | 177,820 | 206,557 | 126,105 | 91,168 | 159,800 | 507,382 | 84,353 | 2,236,581 |
| 葛巻町 | 15,770 | 34,099 | 114,360 | 46,886 | 52,263 | 33,907 | 49,519 | 21,676 | 14,368 | 11,501 | 10,245 | 12,848 | 417,442 |
| 岩手町 | 14,252 | 22,723 | 22,422 | 23,566 | 32,197 | 21,173 | 59,549 | 17,051 | 9,644 | 8,637 | 7,745 | 11,569 | 250,528 |
| 滝沢村 | 569 | 1,644 | 50,181 | 2,666 | 2,162 | 2,529 | 9,205 | 1,075 | 730 | 2,568 | 4,018 | 14,707 | 92,054 |
| 紫波町 | 37,726 | 67,415 | 34,508 | 41,050 | 49,209 | 74,588 | 83,318 | 48,581 | 38,248 | 82,537 | 30,018 | 33,347 | 620,545 |
| 矢巾町 | 21,198 | 23,314 | 20,748 | 34,034 | 22,550 | 20,624 | 20,971 | 45,374 | 21,793 | 24,191 | 20,873 | 30,287 | 305,957 |
| 西和賀町 | 32,205 | 50,215 | 46,266 | 45,377 | 55,318 | 35,836 | 64,355 | 43,477 | 32,104 | 33,408 | 30,572 | 33,871 | 503,004 |
| 金ヶ崎町 | 28,655 | 35,048 | 32,442 | 29,929 | 31,918 | 29,511 | 40,715 | 25,892 | 23,650 | 25,506 | 20,319 | 24,634 | 348,219 |
| 平泉町 | 7,846 | 98,067 | 76,849 | 194,564 | 292,640 | 233,424 | 373,071 | 357,812 | 75,000 | 257,243 | 44,200 | 91,866 | 2,102,582 |
| 旧藤沢町 (一関市) | 9,194 | 35,877 | 19,648 | 25,263 | 27,574 | 17,213 | 22,803 | 14,761 | 6,501 | 3,236 | 2,784 | 7,950 | 192,804 |
| 住田町 | 11,974 | 16,344 | 12,645 | 12,287 | 16,137 | 10,692 | 11,977 | 8,898 | 4,623 | 4,301 | 4,047 | 7,019 | 120,944 |
| 大槌町 | — | — | — | — | — | — | — | — | — | — | — | — | — |
| 山田町 | — | — | — | — | 10,000 | — | — | 157 | 204 | 14,516 | 13,772 | 29,135 | 67,784 |
| 岩泉町 | 16,405 | 27,146 | 21,104 | 28,382 | 54,255 | 26,209 | 43,244 | 18,382 | 12,377 | 11,428 | 9,149 | 16,758 | 284,839 |
| 田野畑村 | 2,890 | 12,200 | 3,450 | 3,470 | 9,040 | 8,150 | 4,040 | 1,400 | 430 | 3,500 | 1,200 | 3,050 | 52,820 |
| 普代村 | 769 | 693 | 2,468 | 2,153 | 6,219 | 6,661 | 6,102 | 2,724 | 6,128 | 8,155 | 2,403 | 6,789 | 51,264 |
| 軽米町 | 5,456 | 23,826 | 6,915 | 7,621 | 19,826 | 26,602 | 8,312 | 6,468 | 2,009 | 765 | 827 | 940 | 109,567 |
| 野田村 | 19,101 | 27,608 | 24,616 | 25,285 | 28,153 | 23,144 | 23,151 | 20,640 | 14,790 | 16,231 | 14,325 | 14,919 | 251,963 |
| 九戸村 | 3,252 | 4,188 | 3,691 | 8,129 | 6,202 | 6,321 | 4,117 | 3,626 | 3,377 | 4,554 | 3,772 | 3,546 | 54,775 |
| 洋野町 | 52,807 | 104,495 | 68,108 | 63,444 | 78,094 | 61,391 | 84,828 | 58,111 | 46,333 | 44,774 | 39,612 | 45,572 | 747,569 |
| 一戸町 | 18,002 | 61,223 | 31,557 | 39,054 | 88,335 | 31,948 | 30,266 | 19,857 | 16,682 | 39,323 | 32,274 | 37,907 | 446,428 |
| 総計 | 1,010,989 | 1,894,290 | 1,825,260 | 1,994,304 | 4,549,001 | 2,291,352 | 2,716,649 | 1,623,371 | 1,017,904 | 1,977,116 | 1,615,969 | 1,332,493 | 23,848,698 |

最も入込客数が多かったのは 盛岡市の 3,572,712 人回で、次いで雫石町の 2,236,581 人回、平泉町の 2,102,582 人回、一関市の 2,029,066 人回となった。平泉町は平泉の世界遺産登録の影響もあり初めて 200 万人回を超えた。この他、遠野市（1,963,230 人回）、花巻市（1,976,926 人回）、八幡平市（1,416,817 人回）、奥州市（1,248,902 人回）までが 100 万人を超えたが、昨年度 1,084,119 人回の宮古市は今年度 329,455 人回となり、大幅に入込が減り 100 万人回を割り込んだ。なお、平成 23 年度と同じ条件で集計した平成 22 年度の入込客数は次のとおりである。【図 7 参照】

【参考】平成 22 年度の市町村別・月別入込客数（延べ人数）

単位：人回

| 市町村 | 4月 | 5月 | 6月 | 7月 | 8月 | 9月 | 10月 | 11月 | 12月 | 1月 | 2月 | 3月 | 年度合計 |
|---------------|-----------|-----------|-----------|-----------|-----------|-----------|-----------|-----------|-----------|-----------|-----------|---------|------------|
| 盛岡市 | 189,525 | 158,238 | 246,604 | 228,218 | 1,652,749 | 183,023 | 172,494 | 106,231 | 54,864 | 67,837 | 142,633 | 42,054 | 3,244,470 |
| 宮古市 | 75,361 | 136,046 | 86,933 | 106,592 | 182,457 | 104,846 | 134,042 | 116,700 | 82,656 | 40,413 | 16,456 | 1,617 | 1,084,119 |
| 大船渡市 | 83,986 | 130,013 | 139,638 | 156,499 | 179,335 | 98,144 | 65,025 | 55,248 | 45,375 | 12,578 | 2,395 | 1,605 | 969,841 |
| 花巻市 | 101,211 | 160,087 | 220,535 | 156,116 | 287,413 | 316,331 | 186,061 | 131,567 | 97,595 | 99,312 | 96,626 | 40,274 | 1,893,128 |
| 北上市 | 254,234 | 251,204 | 9,000 | — | 335,700 | — | 21,000 | — | — | — | — | — | 871,138 |
| 久慈市 | 24,470 | 39,097 | 35,342 | 52,215 | 98,135 | 125,920 | 65,723 | 23,376 | 19,150 | 23,904 | 23,061 | 15,472 | 545,865 |
| 遠野市 | 132,798 | 222,409 | 176,436 | 177,679 | 286,104 | 223,574 | 196,677 | 134,454 | 78,304 | 61,471 | 71,119 | 129,790 | 1,890,815 |
| 一関市 | 100,693 | 206,767 | 217,152 | 230,347 | 307,632 | 243,869 | 351,923 | 125,142 | 76,475 | 77,310 | 108,321 | 47,802 | 2,093,433 |
| 陸前高田市 | 49,662 | 85,700 | 73,850 | 143,825 | 304,186 | 69,912 | 87,104 | 86,809 | 44,671 | — | — | — | 945,719 |
| 釜石市 | 37,097 | 105,766 | 49,592 | 80,158 | 170,299 | 50,774 | 139,221 | 41,746 | 40,243 | 63,560 | 2,379 | — | 780,835 |
| 二戸市 | 24,959 | 52,028 | 25,530 | 39,981 | 55,320 | 83,993 | 90,980 | 34,844 | 27,043 | 31,787 | 23,291 | 21,239 | 510,995 |
| 八幡平市 | 82,969 | 111,269 | 80,675 | 90,340 | 125,173 | 93,721 | 171,305 | 59,256 | 106,440 | 215,919 | 234,805 | 66,711 | 1,438,583 |
| 奥州市 | 188,925 | 182,938 | 140,862 | 143,204 | 159,403 | 122,948 | 160,246 | 64,002 | 40,321 | 228,372 | 58,100 | 28,102 | 1,517,423 |
| 雫石町 | 96,779 | 214,230 | 118,043 | 143,366 | 235,855 | 161,100 | 162,934 | 98,517 | 72,250 | 128,676 | 563,494 | 33,806 | 2,029,050 |
| 葛巻町 | 19,427 | 41,921 | 119,247 | 46,267 | 56,439 | 39,307 | 54,159 | 23,035 | 15,774 | 12,360 | 12,014 | 7,581 | 447,531 |
| 岩手町 | 15,070 | 22,898 | 19,672 | 22,884 | 22,193 | 21,186 | 70,580 | 16,817 | 11,702 | 6,996 | 8,062 | 7,864 | 245,924 |
| 滝沢村 | 39,346 | 26,440 | 26,876 | 13,483 | 57,591 | 29,297 | 19,870 | 6,226 | 746 | 5,070 | 9,013 | 3,077 | 237,035 |
| 紫波町 | 48,609 | 80,031 | 37,127 | 41,774 | 56,987 | 78,716 | 83,221 | 53,834 | 36,242 | 77,566 | 34,321 | 20,251 | 648,679 |
| 矢巾町 | 27,841 | 26,041 | 23,570 | 36,728 | 25,889 | 23,502 | 45,271 | 20,871 | 21,017 | 23,548 | 21,311 | 17,041 | 312,630 |
| 西和賀町 | 32,071 | 50,366 | 38,895 | 37,568 | 49,127 | 35,767 | 50,088 | 41,077 | 40,623 | 27,185 | 31,391 | 21,157 | 455,315 |
| 金ヶ崎町 | 39,595 | 34,021 | 32,528 | 29,290 | 30,360 | 30,493 | 39,254 | 28,090 | 24,693 | 24,775 | 23,730 | 16,497 | 353,326 |
| 平泉町 | 55,820 | 432,810 | 89,665 | 127,950 | 161,203 | 92,022 | 352,808 | 330,015 | 16,142 | 185,396 | 16,871 | 7,002 | 1,867,704 |
| 旧藤沢町 (一関市) | 17,795 | 63,051 | 17,479 | 20,824 | 32,726 | 18,194 | 25,113 | 16,547 | 6,570 | 2,198 | 4,073 | 3,773 | 228,343 |
| 住田町 | 7,313 | 15,871 | 10,209 | 10,540 | 17,621 | 9,706 | 11,074 | 7,621 | 4,127 | 3,411 | 4,244 | 5,531 | 107,268 |
| 大槌町 | 6,313 | 8,250 | 6,560 | 31,962 | 47,799 | 16,384 | 12,321 | 9,281 | 9,045 | — | — | — | 147,915 |
| 山田町 | 24,204 | 38,991 | 15,789 | 15,445 | 32,365 | 46,356 | 19,578 | 2,928 | 104 | 1,269 | 1,831 | 568 | 199,428 |
| 岩泉町 | 20,056 | 65,626 | 34,247 | 48,885 | 94,356 | 55,417 | 46,916 | 26,198 | 12,336 | 8,973 | 9,753 | 9,145 | 431,908 |
| 田野畑村 | 36,080 | 154,500 | 43,670 | 71,780 | 124,300 | 62,650 | 81,280 | 29,600 | 9,230 | 8,000 | 2,750 | 2,100 | 625,940 |
| 普代村 | 3,246 | 4,328 | 3,894 | 3,972 | 4,106 | 3,694 | 5,798 | 2,308 | 2,303 | 2,934 | 2,258 | 254 | 39,095 |
| 軽米町 | 7,400 | 37,745 | 9,623 | 10,919 | 21,171 | 47,426 | 14,354 | 6,207 | 2,376 | 1,467 | 1,609 | 1,599 | 161,896 |
| 野田村 | 24,452 | 28,934 | 27,448 | 29,064 | 35,093 | 29,734 | 28,355 | 23,467 | 15,957 | 19,756 | 16,297 | 7,299 | 285,856 |
| 九戸村 | 3,255 | 4,297 | 3,695 | 8,126 | 6,765 | 5,904 | 4,111 | 3,449 | 3,071 | 4,706 | 3,403 | 2,333 | 53,115 |
| 洋野町 | 57,152 | 109,576 | 64,454 | 85,524 | 78,112 | 73,614 | 88,474 | 58,055 | 43,036 | 38,185 | 37,985 | 35,479 | 769,646 |
| 一戸町 | 19,958 | 65,201 | 29,119 | 36,238 | 87,157 | 31,036 | 31,495 | 19,413 | 14,110 | 35,451 | 38,236 | 28,783 | 436,197 |
| 総計 | 1,947,672 | 3,366,690 | 2,273,959 | 2,477,763 | 5,421,121 | 2,628,560 | 3,088,855 | 1,802,931 | 1,074,591 | 1,540,385 | 1,621,832 | 625,806 | 27,870,165 |

④ 地域別・分類別入込割合

岩手県内の地域別・分類別の入込客数及び割合（延べ人数から算出）は表4及び図1に示すとおりである。

県南エリア、県央エリアを中心に「温泉・健康」での入込が多く、岩手県全体でも5,188,661人回と最も多い分類となっている。次いで「行祭事・イベント」の4,848,283人回となり、こちらも県央エリア、県南エリアが入込を牽引するかたちになっている。一方、最も少ない分類は「スポーツ・レクリエーション」となっている。中でも沿岸エリアの入込は2万人回を割り込んでおり、東日本大震災津波の影響が残っていることが伺える。

表4 地域別・分類別入込客数

| 地域区分 | 単位:人回 | | | | | | |
|-------|-----------|-----------|-----------|---------------|-------------|-----------|-----------|
| | 自然 | 歴史・文化 | 温泉・健康 | スポーツ・レクリエーション | 都市型観光(買物・食) | その他 | 行祭事・イベント |
| 県央エリア | 984,996 | 735,732 | 2,062,915 | 1,890,037 | 256,939 | 489,189 | 2,492,828 |
| 県南エリア | 1,544,438 | 2,329,426 | 2,341,090 | 604,876 | 1,955,895 | 105,903 | 1,899,775 |
| 沿岸エリア | 255,236 | 47,138 | 229,049 | 15,951 | 334,561 | 555,978 | 79,400 |
| 県北エリア | 498,622 | 86,571 | 555,607 | 130,856 | 513,731 | 475,679 | 376,280 |
| 総計 | 3,283,292 | 3,198,867 | 5,188,661 | 2,641,720 | 3,061,126 | 1,626,749 | 4,848,283 |

図1 地域別・分類別入込割合（延べ人数から算出）

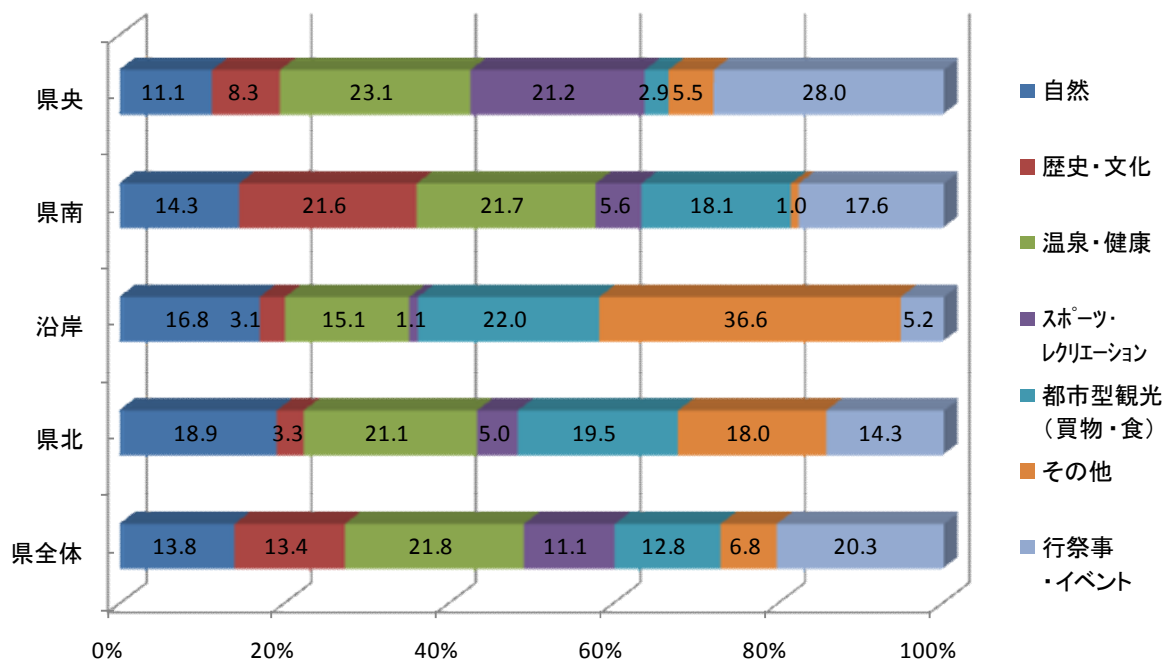

(3) 観光入込客数（実人数）

観光入込客数（実人数）は表 5 及び表 6 に示すとおりである。

なお、この入込客数は実人数であり、観光地点等ごとの重複を除いた数値である。1 人の観光入込客が当該都道府県内の複数の観光地点等を訪れたとしても 1 人・回と数える。

本県を訪れる観光目的の入込客は対前年度比 91.0%であった。宿泊及び日帰り別では、宿泊客は対前年比を上回るものの、県内の日帰り客の減少率が大きい（対前年比 76.9%）。要因としては、東日本大震災津波の影響による観光の自粛ムードに伴い、県内の日帰り観光客が減少したものと考えられる。一方、沿岸被災地へのボランティアや見学などにより、県内外の宿泊客の割合が増加したものと考えられる。

また、本県を訪れるビジネス兼観光目的の入込客は対前年度比 87.9%であった。特に、県外の宿泊目的の増加率が大きく（対前年比 140.0%）、県外の日帰り目的の減少率が大きい（対前年比 3.7%）。要因としては、震災復興のために長期滞在する業務が増加したことが考えられる。

表 5 日帰り宿泊別・県内県外別入込客数（実人数）

単位：千人・回

| 推計項目 | 宿泊 | | | 日帰り | | | 年度合計 |
|-----------------------|--------|--------|--------|-------|-------|--------|--------|
| | 宿泊計 | 県外 | 県内 | 日帰り計 | 県外 | 県内 | |
| 観光目的 入込客数 | 3,244 | 1,749 | 1,495 | 7,947 | 3,173 | 4,774 | 11,191 |
| 前年度比 | 112.2% | 107.8% | 117.8% | 84.5% | 99.4% | 76.9% | 91.0% |
| (参考：平成 22 年度 入込客数) | 2,891 | 1,622 | 1,269 | 9,403 | 3,193 | 6,210 | 12,294 |
| ビジネス兼 観光目的入込客数 | 1,977 | 1,438 | 539 | 248 | 30 | 218 | 2,225 |
| 前年度比 | 130.3% | 140.0% | 110.0% | 24.5% | 3.7% | 106.3% | 87.9% |
| (参考：平成 22 年度 入込客数) | 1,517 | 1,027 | 490 | 1,013 | 808 | 205 | 2,530 |

(注) 入込客数には訪日外国人を含まない。

また、本県を訪れる訪日外国人入込客は対前年度比21.1%と大幅に減少している。要因としては、東日本大震災津波の風評被害等により、観光目的の観光客が大幅に減少したことが考えられる。一方、ビジネス目的は対前年度比約40%と、観光目的よりは影響を受けていないことも見て取れる。

表6 日帰り宿泊別・観光ビジネス別 訪日外国人入込客数（実人数）

単位：千人・回

| 推計項目 | 宿泊 | | | 日帰り | | | 年度合計 |
|-----------------|-------|-------|-------|------|----|------|-------|
| | 宿泊計 | 観光 | ビジネス | 日帰り計 | 観光 | ビジネス | |
| 訪日外国人入込客数 | 15 | 10 | 5 | 0 | 0 | 0 | 15 |
| 前年度比 | 21.1% | 16.9% | 41.7% | - | - | - | 21.1% |
| (参考：平成22年度入込客数) | 71 | 59 | 12 | 0 | 0 | 0 | 71 |

(4) 観光消費額

① 観光消費額単価（日帰り宿泊別・県内県外別）

観光消費額単価は表 7 及び表 8 に示すとおりである。

なお、単位の「円／人・回」は、観光入込客 1 人の 1 回の旅行における観光消費額を指す。

観光目的及びビジネス兼観光目的の観光消費額単価の対前年度比は表 7 に示すとおりである。県内の宿泊単価は前年比 58.6%と大幅に減少している。これは、沿岸被災地へのボランティアや見学などが増加し、消費支出を伴う観光の割合が減少したことで、消費額単価も減少したものと考えられる。

なお、観光消費額単価は、パラメータ調査（サンプル調査）での値であり、ビジネス兼観光目的観光消費額単価のようなサンプル数が少ない数値については、震災復興のために長期滞在された回答者の金額の影響が大きいことから、前年度比での比較が難しい状況となっている。

表 7 日帰り宿泊別・県内県外別・観光消費額単価

単位：円／人・回

| 推計項目 | 宿泊 | | 日帰り | |
|------------------------|---------|--------|--------|--------|
| | 県外 | 県内 | 県外 | 県内 |
| 観光目的 観光消費額単価 | 27,671 | 10,033 | 6,889 | 3,870 |
| 前年度比 | 98.4% | 58.6% | 73.9% | 104.5% |
| (参考：平成 22 年度 消費額単価) | 28,119 | 17,131 | 9,321 | 3,703 |
| ビジネス兼観光 目的観光消費額単価 | 153,596 | 9,396 | 7,303 | 1,695 |
| 前年度比 | 443.2% | 43.3% | 60.1% | 43.3% |
| (参考：平成 22 年度 消費額単価) | 34,658 | 21,705 | 12,147 | 3,917 |

(注) 観光消費額単価には訪日外国人を含まない。

日帰り宿泊別・観光ビジネス別 訪日外国人観光消費額単価の対前年度比は表8に示すとおりである。観光消費額単価は、パラメータ調査での値であることから、訪日外国人観光消費額単価のようなサンプル数が少ない数値については、1回答者の金額の影響が大きいことから、前年度比での比較が難しい状況となっている。

表8 日帰り宿泊別・観光ビジネス別 訪日外国人観光消費額単価

単位：円／人・回

| 推計項目 | 宿泊 | | 日帰り | |
|----------------------|--------|---------|-------|------|
| | 観光 | ビジネス | 観光 | ビジネス |
| 訪日外国人 観光消費額単価 | 40,867 | 67,658 | - | - |
| 前年度比 | 92.8% | 55.0% | - | - |
| (参考：平成22年度 消費額単価) | 44,060 | 122,981 | 8,109 | - |

② 観光消費額（日帰り宿泊別・県内県外別）

観光消費額は表 9 及び表 10 に示すとおり。

日帰り宿泊別・県内県外別観光消費額は表 9 に示すとおりである。

日帰り宿泊別・県内県外別観光消費額の総額は対前年度比 86.4%であった。宿泊及び日帰り別では、県外の宿泊客は対前年比を上回るものの、それ以外では対前年比を下回っている。要因としては、沿岸被災地へのボランティアや見学などで、県外の宿泊客の割合が増加し、観光消費単価も前年度と同程度であったことが考えられる。

一方、ビジネス兼観光目的観光消費額は、パラメータ調査の消費額単価に、表 5 に示した入込観光客を掛け合わせた金額であることから、ビジネス兼観光目的の入込客のようなサンプル数が少ない数値については、1 回答者の金額の影響が大きく、割合の増減も大きくなると考えられる。

表 9 日帰り宿泊別・県内県外別観光消費額

単位：百万円

| 推計項目 | 宿泊 | | | 日帰り | | | 総数 |
|----------------------|----------|---------|--------|-----------|--------|--------|---------|
| | 宿泊 総数 | 県外 | 県内 | 日帰り 総数 | 県外 | 県内 | |
| 観光目的 観光消費額 | 63,403 | 48,401 | 15,002 | 40,334 | 21,860 | 18,474 | 103,737 |
| 前年度比 | 94.1% | 106.1% | 69.0% | 76.4% | 73.4% | 80.3% | 86.4% |
| (参考：平成 22 年度 消費額) | 67,358 | 45,611 | 21,747 | 52,766 | 29,768 | 22,998 | 120,124 |
| ビジネス兼 観光目的観光消費額 | 225,885 | 220,816 | 5,069 | 586 | 216 | 370 | 226,471 |
| 前年度比 | 488.6% | 620.5% | 47.6% | 5.5% | 2.2% | 46.1% | 398.4% |
| (参考：平成 22 年度 消費額) | 46,229 | 35,585 | 10,644 | 10,615 | 9,813 | 802 | 56,844 |

(注) 観光消費額には訪日外国人を含まない。

日帰り宿泊別・観光ビジネス別 訪日外国人観光消費額は表 10 に示すとおりである。観光、ビジネス目的の宿泊客の消費額が前年比から大幅に減少し、全体で対前年比 18.6%である。これは、東日本大震災津波の風評被害等により、観光目的の観光客が大幅に減少したことが考えられる。

一方、観光消費額は、パラメータ調査の消費額単価に、表 6 に示した入込観光客を掛け合わせた金額であることから、訪日外国人観光消費額単価のようなサンプル数が少ない数値については、1 回答者の金額の影響が大きいことに注意が必要となっている。

表 10 日帰り宿泊別・観光ビジネス別 訪日外国人観光消費額

単位：百万円

| 推計項目 | 宿泊 | | | 日帰り | | | 総数 |
|----------------------|----------|-------|-------|-----------|----|------|-------|
| | 宿泊 総数 | 観光 | ビジネス | 日帰り 総数 | 観光 | ビジネス | |
| 訪日外国人 観光消費額 | 763 | 399 | 364 | — | — | — | 763 |
| 前年度比 | 18.6% | 15.3% | 24.3% | — | — | — | 18.6% |
| (参考：平成 22 年度 消費額) | 4,104 | 2,608 | 1,496 | 3 | 3 | — | 4,107 |

(千人回)

図2 月別入込数の前年比



図3 四半期別入込数の割合



図4 観光地域別入込数の割合

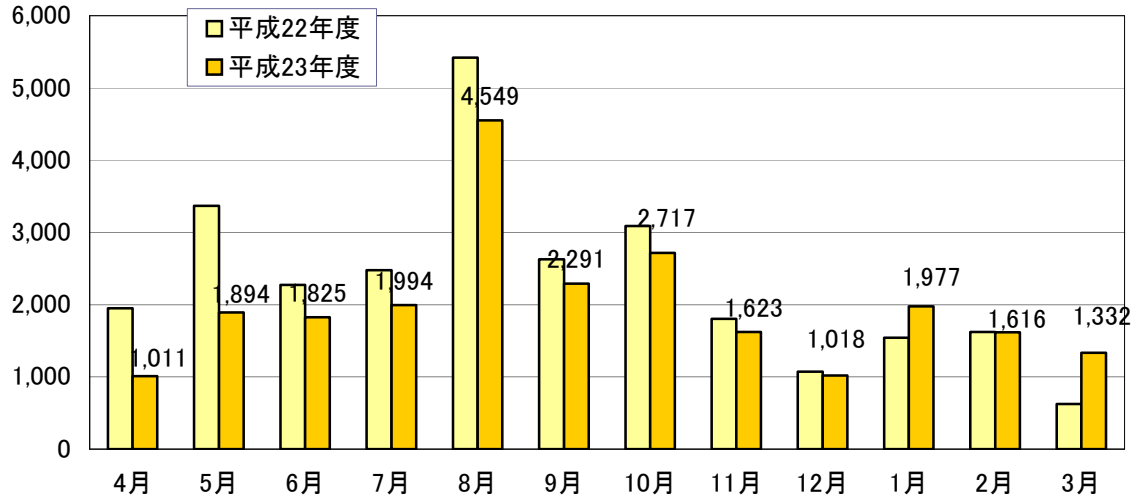

図5 市町村別入込数の状況

(千人回)

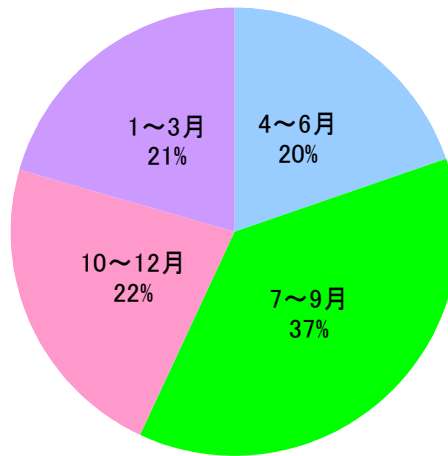

図6 観光地域別四半期別入込数の割合

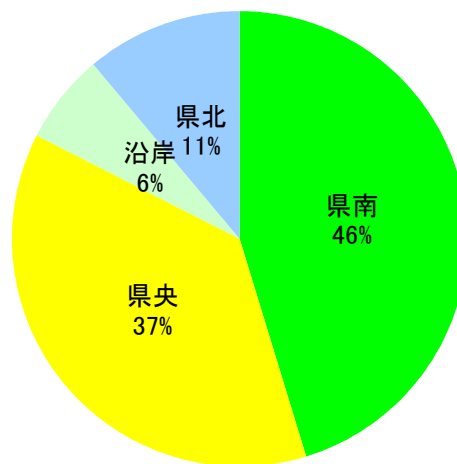

図7 市町村別入込数の増減（前年度比）

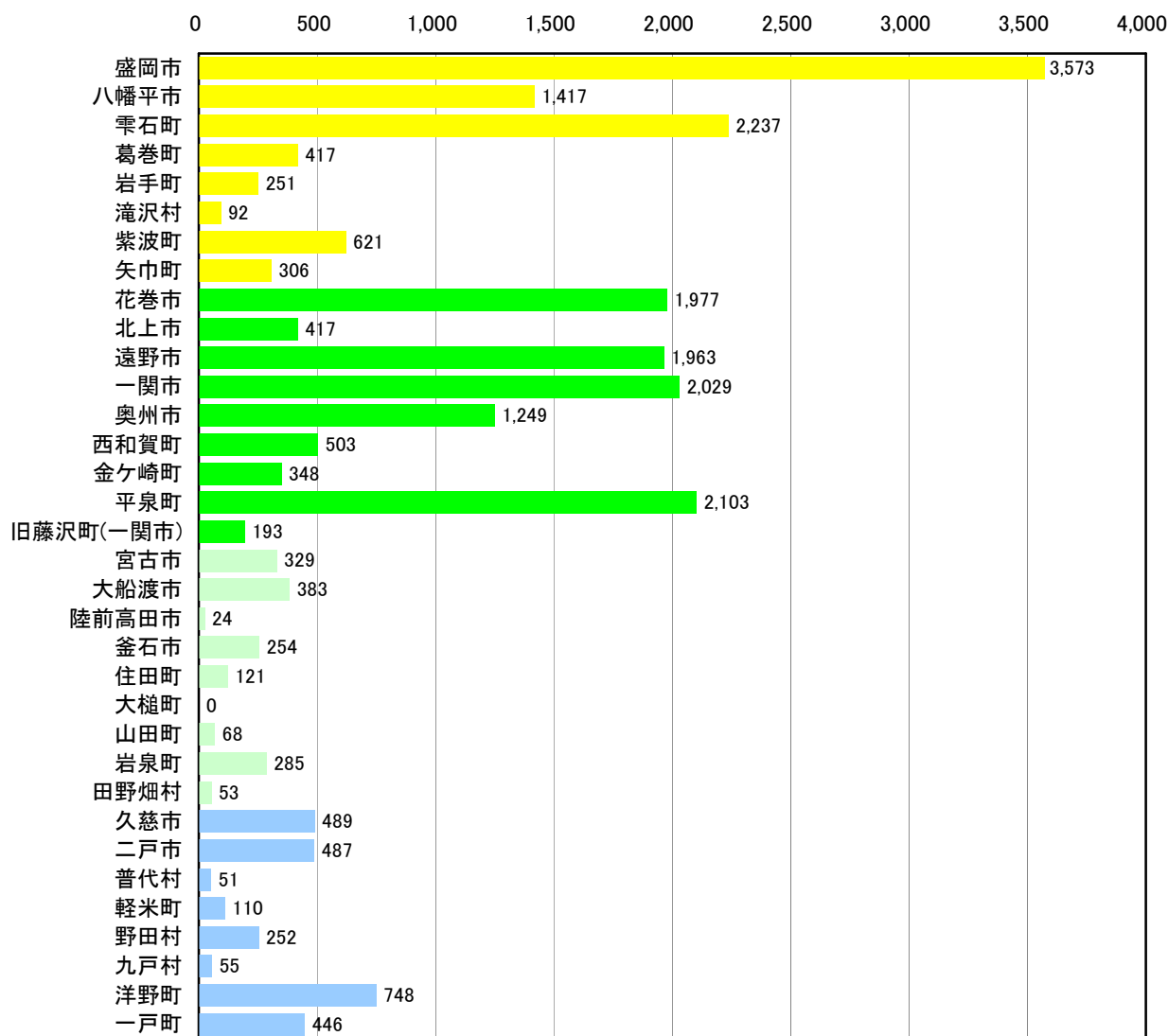

第2部

第1 教育旅行客の入込動向

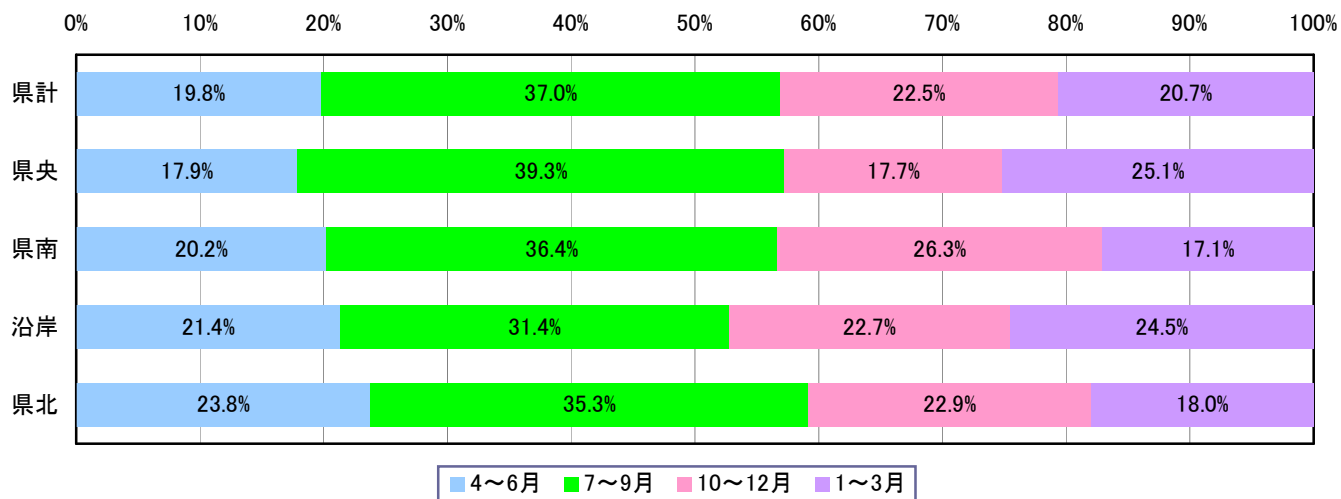
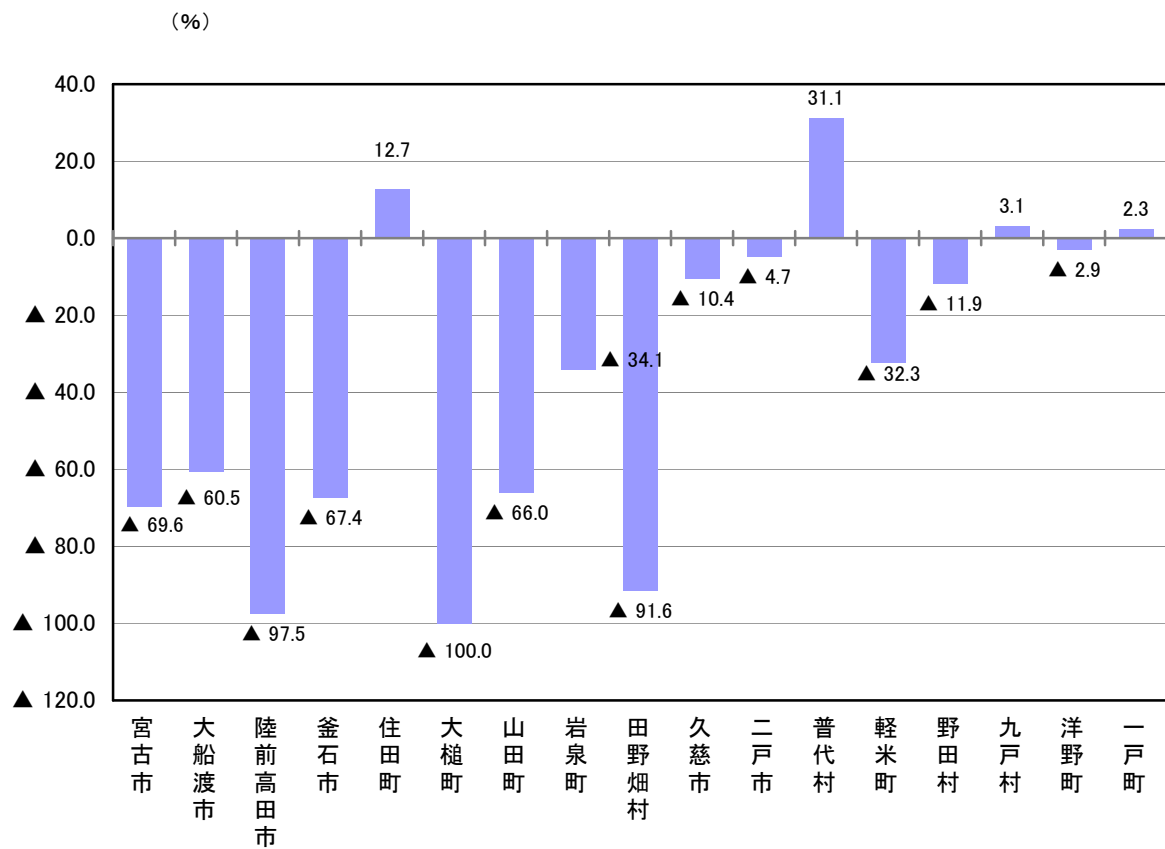
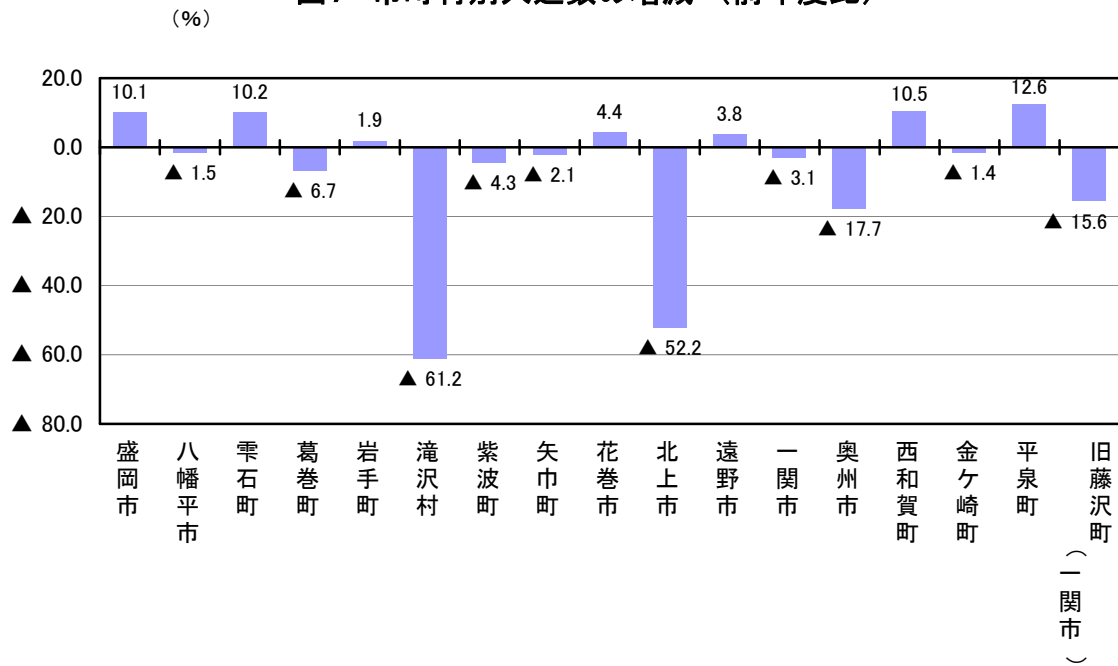
1 概況

平成23年に本県を訪れた教育旅行客の内訳は、小学生が多く全体の55.2%を占めており、次いで中学生22.6%、高校生18.5%となっている。(図8)

発地別にみると、東北地方が最も多く全体の88.1%を占め、前年に比べて大幅に増加している。他方、北海道、関東地方、近畿地方は割合・学校数ともに大幅減となり、中部地方、中国地方などはほぼ横ばいとなっている。(図9)

図8 教育旅行客の入込割合



図9 教育旅行客の地方別発地状況



2 入込みの推移

平成 23 年に本県を訪れた教育旅行客は、学校数が延べ 2,540 校、生徒数が 130,985 人回であった。学校数は前年比で 3.5%増、生徒数は 31.7%の大幅減となった。全体の学校数の増加は主として北東北総体(インターハイ)の開催によるものであり、生徒数の減少は震災の影響によるものである。(図 10)

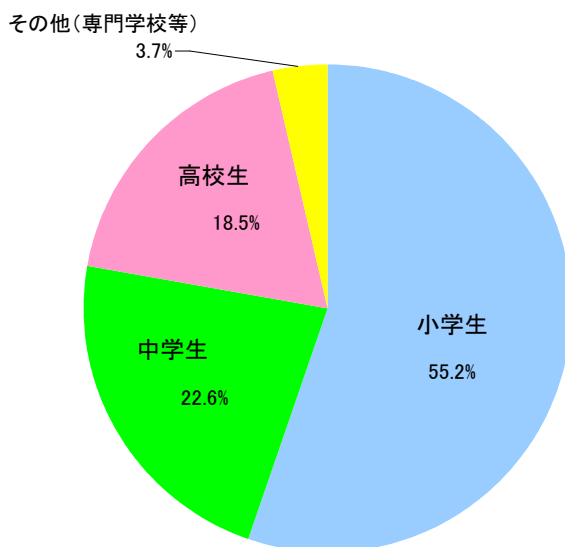
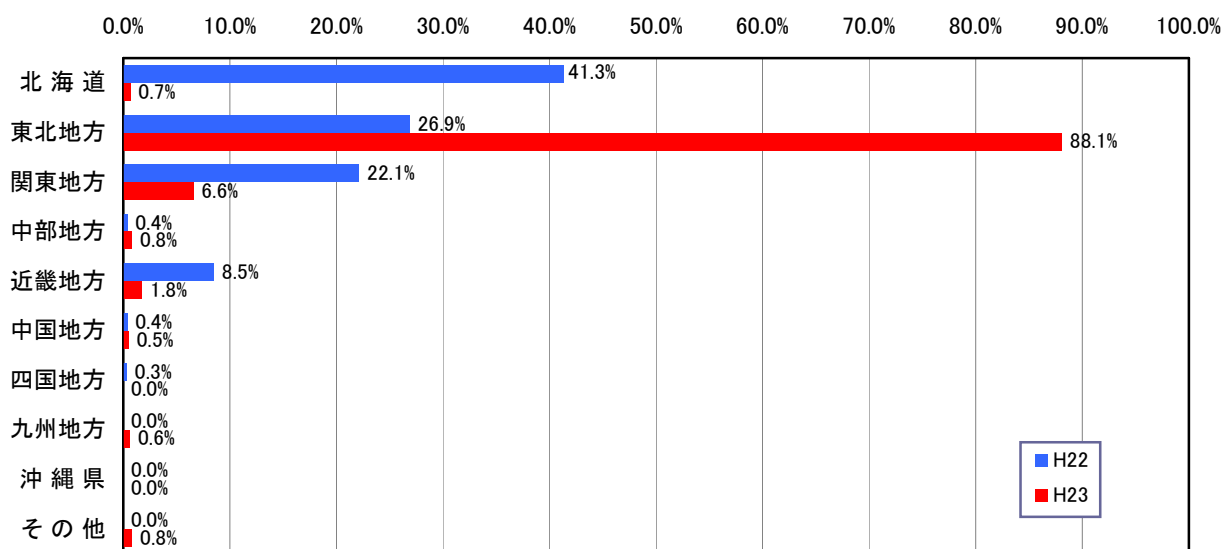

表11 教育旅行客発地別入込推計表

H23.1～23.12

(単位:校、人回)

| 学校 団体 | 小学校 | | 中学校 | | 高等学校 | | その他 | | 計 | | 備考 |
|----------|-------|--------|-----|--------|------|--------|-----|-------|-------|---------|-------------------------|
| | 校数 | 人員 | 校数 | 人員 | 校数 | 人員 | 校数 | 人員 | 校数 | 人員 | |
| 北海道 | 0 | 0 | 12 | 219 | 7 | 687 | 0 | 0 | 19 | 906 | 19 906 |
| 青森 | 26 | 653 | 72 | 3,369 | 31 | 3,711 | 17 | 1,130 | 146 | 8,863 | 東北計 2,331 115,354 |
| 岩手 | 159 | 5,518 | 68 | 2,247 | 50 | 1,540 | 33 | 649 | 310 | 9,954 | |
| 宮城 | 1,250 | 56,332 | 200 | 16,363 | 49 | 4,649 | 14 | 865 | 1,513 | 78,209 | |
| 秋田 | 126 | 5,583 | 56 | 2,573 | 17 | 2,682 | 1 | 8 | 200 | 10,846 | |
| 山形 | 113 | 3,893 | 6 | 353 | 8 | 382 | 0 | 0 | 127 | 4,628 | |
| 福島 | 4 | 268 | 8 | 653 | 22 | 1,901 | 1 | 32 | 35 | 2,854 | |
| 茨城 | 0 | 0 | 0 | 0 | 2 | 27 | 0 | 0 | 2 | 27 | 関東計 75 8,608 |
| 栃木 | 0 | 0 | 0 | 0 | 3 | 109 | 0 | 0 | 3 | 109 | |
| 群馬 | 0 | 0 | 0 | 0 | 0 | 0 | 0 | 0 | 0 | 0 | |
| 埼玉 | 0 | 0 | 0 | 0 | 10 | 94 | 1 | 5 | 11 | 99 | |
| 千葉 | 0 | 0 | 0 | 0 | 4 | 237 | 1 | 106 | 5 | 343 | |
| 東京 | 0 | 0 | 24 | 3,204 | 12 | 2,866 | 2 | 785 | 38 | 6,855 | |
| 神奈川 | 0 | 0 | 4 | 567 | 8 | 532 | 4 | 76 | 16 | 1,175 | |
| 新潟 | 0 | 0 | 0 | 0 | 10 | 163 | 0 | 0 | 10 | 163 | 中部計 36 1,100 |
| 富山 | 0 | 0 | 0 | 0 | 2 | 14 | 0 | 0 | 2 | 14 | |
| 石川 | 0 | 0 | 0 | 0 | 2 | 23 | 0 | 0 | 2 | 23 | |
| 福井 | 0 | 0 | 0 | 0 | 3 | 50 | 0 | 0 | 3 | 50 | |
| 山梨 | 0 | 0 | 0 | 0 | 2 | 229 | 0 | 0 | 2 | 229 | |
| 長野 | 0 | 0 | 0 | 0 | 1 | 26 | 1 | 10 | 2 | 36 | |
| 岐阜 | 0 | 0 | 0 | 0 | 1 | 44 | 0 | 0 | 1 | 44 | |
| 静岡 | 0 | 0 | 0 | 0 | 7 | 275 | 0 | 0 | 7 | 275 | |
| 愛知 | 0 | 0 | 0 | 0 | 6 | 250 | 1 | 16 | 7 | 266 | |
| 三重 | 1 | 5 | 0 | 0 | 0 | 0 | 0 | 0 | 1 | 5 | |
| 滋賀 | 0 | 0 | 0 | 0 | 0 | 0 | 0 | 0 | 0 | 0 | 近畿計 26 2,339 |
| 京都 | 0 | 0 | 0 | 0 | 1 | 20 | 0 | 0 | 1 | 20 | |
| 大阪 | 0 | 0 | 0 | 0 | 13 | 1,381 | 1 | 91 | 14 | 1,472 | |
| 兵庫 | 0 | 0 | 0 | 0 | 7 | 808 | 0 | 0 | 7 | 808 | |
| 奈良 | 0 | 0 | 0 | 0 | 2 | 10 | 0 | 0 | 2 | 10 | |
| 和歌山 | 0 | 0 | 0 | 0 | 1 | 24 | 0 | 0 | 1 | 24 | |
| 鳥取 | 0 | 0 | 0 | 0 | 0 | 0 | 0 | 0 | 0 | 0 | 中国計 17 663 |
| 島根 | 0 | 0 | 0 | 0 | 2 | 85 | 0 | 0 | 2 | 85 | |
| 岡山 | 0 | 0 | 0 | 0 | 3 | 65 | 0 | 0 | 3 | 65 | |
| 広島 | 0 | 0 | 0 | 0 | 8 | 133 | 0 | 0 | 8 | 133 | |
| 山口 | 0 | 0 | 0 | 0 | 4 | 380 | 0 | 0 | 4 | 380 | 四国計 2 50 |
| 徳島 | 0 | 0 | 0 | 0 | 0 | 0 | 0 | 0 | 0 | 0 | |
| 香川 | 0 | 0 | 0 | 0 | 0 | 0 | 0 | 0 | 0 | 0 | |
| 愛媛 | 0 | 0 | 0 | 0 | 1 | 18 | 0 | 0 | 1 | 18 | |
| 高知 | 0 | 0 | 0 | 0 | 1 | 32 | 0 | 0 | 1 | 32 | 九州計 16 832 |
| 福岡 | 0 | 0 | 0 | 0 | 5 | 260 | 0 | 0 | 5 | 260 | |
| 佐賀 | 0 | 0 | 0 | 0 | 2 | 147 | 0 | 0 | 2 | 147 | |
| 長崎 | 0 | 0 | 0 | 0 | 0 | 0 | 0 | 0 | 0 | 0 | |
| 熊本 | 0 | 0 | 0 | 0 | 0 | 0 | 0 | 0 | 0 | 0 | |
| 大分 | 0 | 0 | 0 | 0 | 2 | 63 | 0 | 0 | 2 | 63 | |
| 宮崎 | 0 | 0 | 1 | 22 | 0 | 0 | 0 | 0 | 1 | 22 | |
| 鹿児島 | 0 | 0 | 0 | 0 | 6 | 340 | 0 | 0 | 6 | 340 | |
| 沖縄 | 0 | 0 | 1 | 18 | 1 | 27 | 0 | 0 | 2 | 45 | 2 45 |
| 不明・その他 | 0 | 0 | 0 | 0 | 1 | 24 | 15 | 1,064 | 16 | 1,088 | 16 1,088 |
| 計 | 1,679 | 72,252 | 452 | 29,588 | 317 | 24,308 | 92 | 4,837 | 2,540 | 130,985 | 2,540 130,985 |

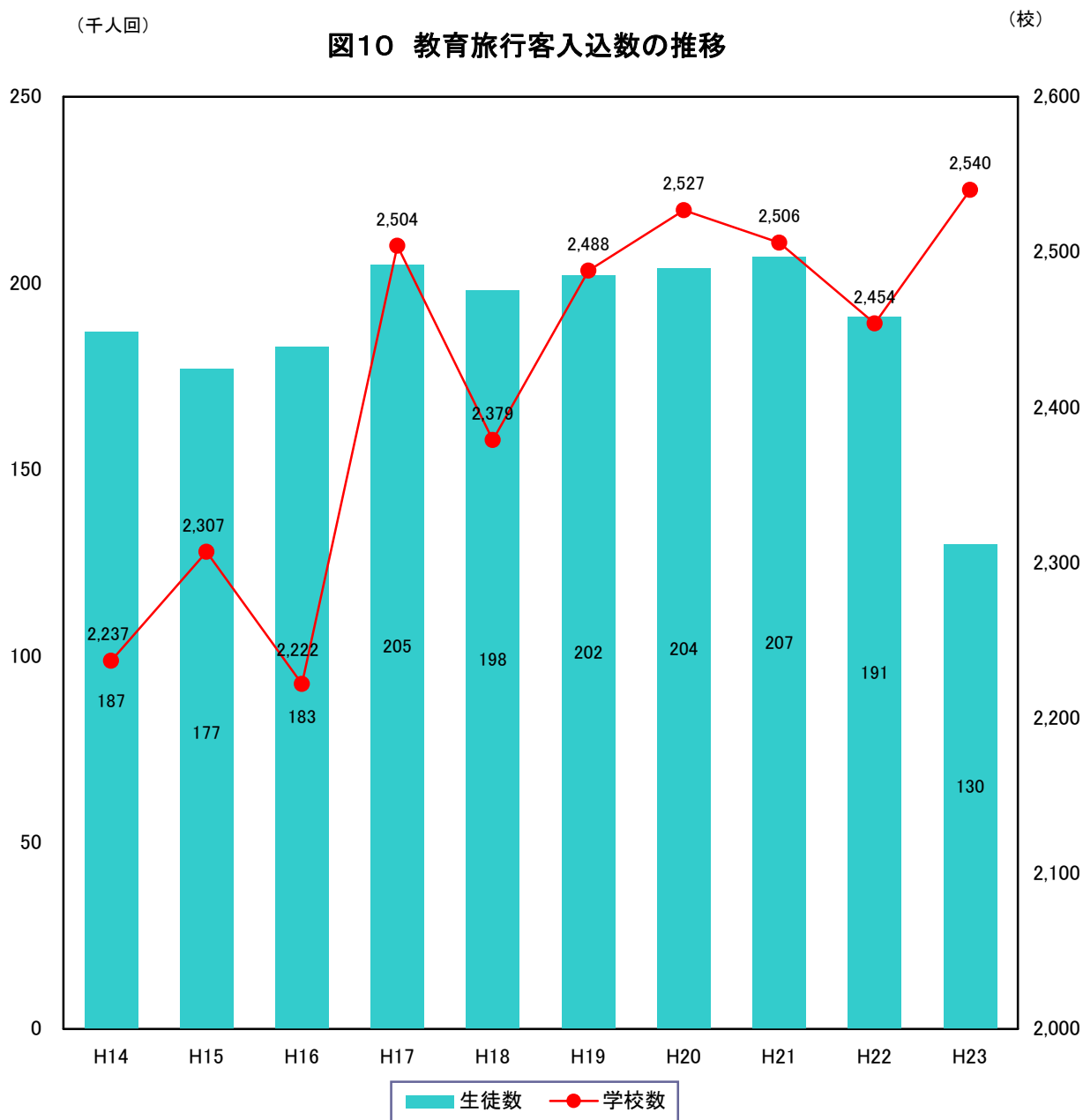
表12 教育旅行客市町村別入込推計表

H23.1～23.12

(単位:延校、人回)

| 市町村名 | 1～3月 | | 4～6月 | | 7～9月 | | 10～12月 | | 合 計 | |
|---------------|------|-------|------|--------|-------|--------|--------|--------|-------|---------|
| | 学校数 | 人員 | 学校数 | 人員 | 学校数 | 人員 | 学校数 | 人員 | 学校数 | 人員 |
| 盛岡市 | 8 | 485 | 426 | 14,700 | 581 | 18,093 | 158 | 5,717 | 1,173 | 38,995 |
| 八幡平市 | 23 | 4,903 | 7 | 877 | 29 | 1,511 | 4 | 389 | 63 | 7,680 |
| 雫石町 | 6 | 1,429 | 140 | 10,831 | 245 | 12,096 | 64 | 5,728 | 455 | 30,084 |
| 葛巻町 | - | - | - | - | - | - | - | - | - | - |
| 岩手町 | - | - | - | - | - | - | - | - | - | - |
| 滝沢村 | - | - | - | - | - | - | - | - | - | - |
| 紫波町 | - | - | 3 | 29 | - | - | - | - | 3 | 29 |
| 矢巾町 | - | - | - | - | - | - | - | - | - | - |
| 花巻市 | 7 | 122 | 50 | 2,900 | 107 | 6,168 | 27 | 1,167 | 191 | 10,357 |
| 北上市 | - | - | - | - | - | - | - | - | - | - |
| 遠野市 | - | - | - | - | 3 | 139 | 3 | 158 | 6 | 297 |
| 一関市 | - | - | 4 | 222 | 39 | 932 | 15 | 656 | 58 | 1,810 |
| 奥州市 | - | - | 48 | 3,065 | 76 | 3,209 | 52 | 2,876 | 176 | 9,150 |
| 西和賀町 | - | - | - | - | - | - | - | - | - | - |
| 金ヶ崎町 | 2 | 532 | 3 | 600 | 10 | 1,200 | 6 | 1,022 | 21 | 3,354 |
| 平泉町 | 3 | 452 | 55 | 5,302 | 214 | 14,517 | 74 | 4,783 | 346 | 25,054 |
| 旧藤沢町 (一関市) | - | - | 9 | 344 | 4 | 166 | - | - | 13 | 510 |
| 宮古市 | - | - | - | - | - | - | - | - | - | - |
| 大船渡市 | - | - | - | - | - | - | - | - | - | - |
| 陸前高田市 | - | - | - | - | - | - | - | - | - | - |
| 釜石市 | - | - | - | - | 2 | 167 | - | - | 2 | 167 |
| 住田町 | - | - | - | - | - | - | - | - | - | - |
| 大槌町 | - | - | - | - | - | - | - | - | - | - |
| 山田町 | - | - | - | - | - | - | - | - | - | - |
| 岩泉町 | - | - | - | - | - | - | - | - | - | - |
| 田野畑村 | - | - | - | - | - | - | - | - | - | - |
| 久慈市 | - | - | 6 | 1,672 | 2 | 452 | - | - | 8 | 2,124 |
| 二戸市 | - | - | - | - | - | - | - | - | - | - |
| 普代村 | - | - | - | - | - | - | - | - | - | - |
| 軽米町 | - | - | - | - | - | - | - | - | - | - |
| 野田村 | - | - | - | - | - | - | - | - | - | - |
| 九戸村 | - | - | - | - | - | - | - | - | - | - |
| 洋野町 | - | - | 12 | 864 | 8 | 324 | 5 | 186 | 25 | 1,374 |
| 一戸町 | - | - | - | - | - | - | - | - | - | - |
| 合 計 | 49 | 7,923 | 763 | 41,406 | 1,320 | 58,974 | 408 | 22,682 | 2,540 | 130,985 |

第2 外国人観光客の入込動向

1 入込みの推移

平成23年の外国人観光客の入込数は、28,737人回となり、前年に比べて71.5%の大幅減となった。

最近10年間の推移をみると、平成13年のアメリカでのテロ事件の影響、平成15年のSARSの影響などにより5万人回台で推移し、その後、平成16年、17年と台湾からのチャーター便の大幅な増便などにより入込みが増加した。平成18年は、韓国からのゴルフ、スキー客などが大幅に増加し、平成19年は、香港から初のチャーター便が運航されるなど引き続きアジア地域からの入込数が増加し初めて13万人回を超えた。

平成20年は円高による来日費用の増大が影響したため入込数が大幅に減少、翌平成21年はそれに加え新型インフルエンザの流行もあり、入込数はさらに減少した。

平成22年は台湾からの入込が若干減少したものの、香港・韓国・中国からの入込は増加、特に中国の伸びが顕著であった。

平成23年の入込数大幅減は、東日本大震災津波による風評、特に放射能汚染に対する不安から、東北地方を中心に訪日旅行が敬遠されたことが要因と考えられる。(図11)

図11 外国人観光客入込数の推移

(人回)

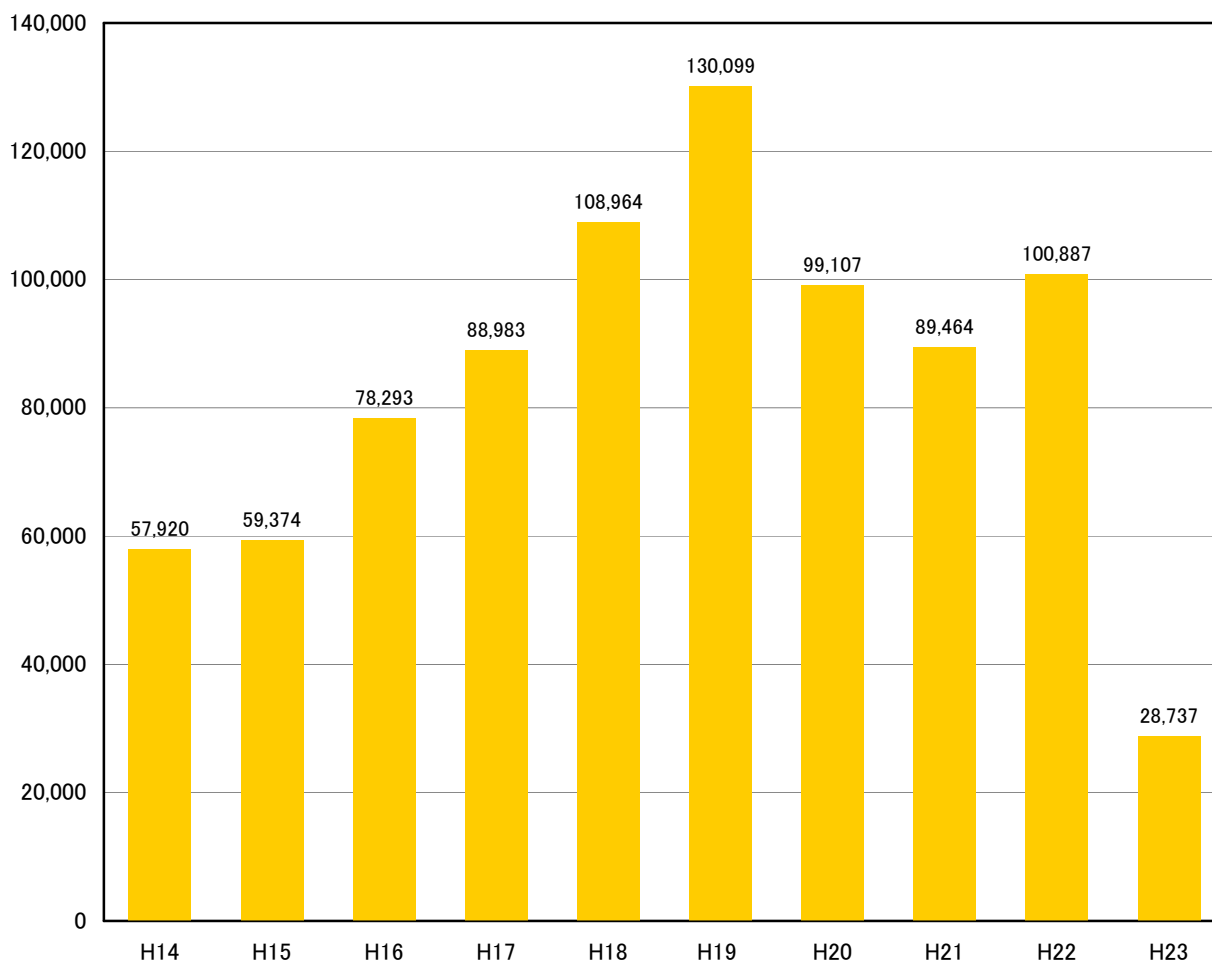

2 入込みの現状

平成 23 年の外国人観光客の発地別割合をみると、アジアからの入込みが全体の 74.1%を占めており、中でも台湾からの観光客が全体の 45.2%を占めている。

次いで、北米 7.3%、オーストラリア 2.6%となっている。(図 12)

また、市町村別では八幡平市が 30.3%を占め、次いで雫石町が 18.6%、盛岡市 17.0%、花巻市 14.8%、平泉町 6.5%などとなっている。(図 13)

図12 外国人観光客発地別割合



図13 市町村別外国人観光客入込状況



表13 四半期別外国人観光客入込推計表

H23.1～H23.12

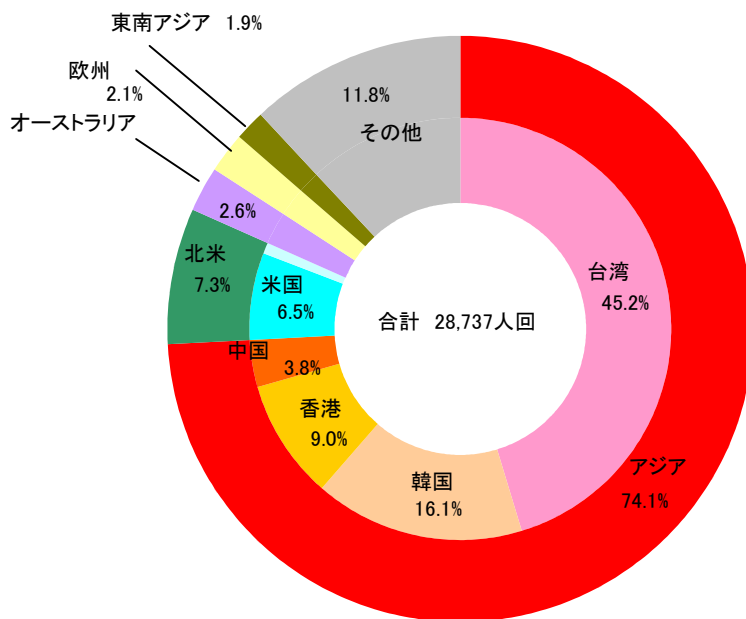
(単位:人回、%)

| 地域・国 | | 1～3月 | 4～6月 | 7～9月 | 10～12月 | 合計 | 構成比 |
|-------|---------|--------|-------|-------|--------|--------|--------|
| アジア | 韓国 | 3,823 | 86 | 406 | 318 | 4,633 | 16.1 |
| | 中国 | 388 | 99 | 246 | 353 | 1,086 | 3.8 |
| | 香港 | 1,682 | 37 | 97 | 774 | 2,590 | 9.0 |
| | 台湾 | 8,463 | 120 | 988 | 3,422 | 12,993 | 45.2 |
| 北米 | アメリカ | 208 | 506 | 802 | 354 | 1,870 | 6.5 |
| | カナダ | 63 | 54 | 36 | 84 | 237 | 0.8 |
| ヨーロッパ | イギリス | 138 | 82 | 50 | 27 | 297 | 1.0 |
| | ドイツ | 45 | 40 | 34 | 32 | 151 | 0.5 |
| | フランス | 55 | 25 | 56 | 40 | 176 | 0.6 |
| 東南アジア | シンガポール | 214 | 67 | 143 | 21 | 445 | 1.5 |
| | タイ | 32 | 3 | 15 | 59 | 109 | 0.4 |
| ニオアセア | オーストラリア | 674 | 8 | 18 | 58 | 758 | 2.6 |
| その他 | | 885 | 578 | 796 | 1,133 | 3,392 | 11.8 |
| 合計 | | 16,670 | 1,705 | 3,687 | 6,675 | 28,737 | 100.00 |

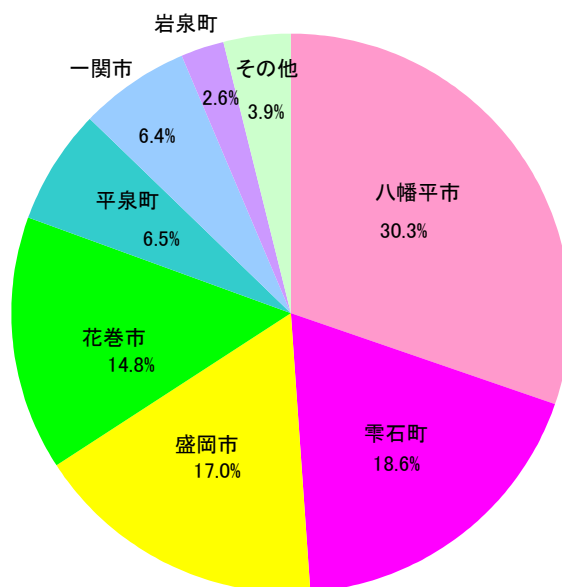
表14 市町村別外国人観光客入込推計表

H23.1～H23.12

(単位:人回)

| 地 域 | 東アジア | | | | 北米 | | ヨーロッパ | | | 東南アジア | | オセアニア | | 合 計 |
|---------------|--------|-------|-------|--------|------------------|-------------|------------------|-------------|------------------|----------------------------|--------|---------------------------------|-------------|--------|
| | 韓 国 | 中 国 | 香 港 | 台 湾 | ア メ リ カ | カ ナ ダ | イ ギ リ ス | ド イ ツ | フ ラ ン ス | シ ン ガ ポ ー ル | タ イ | オ ー ス ト ラ リ ア | そ の 他 | |
| 市 町 村 | | | | | | | | | | | | | | |
| 盛岡市 | 363 | 632 | 118 | 618 | 900 | 200 | 237 | 77 | 143 | 122 | 23 | 62 | 1,394 | 4,889 |
| 八幡平市 | 3,052 | 27 | 942 | 3,836 | 34 | - | - | - | - | 135 | 7 | 633 | 38 | 8,704 |
| 雫石町 | 336 | 3 | 604 | 4,208 | 48 | 1 | 3 | 3 | - | 39 | 8 | 2 | 93 | 5,348 |
| 葛巻町 | - | - | - | - | - | - | - | - | - | - | - | - | - | - |
| 岩手町 | - | - | - | - | - | - | - | - | - | - | - | - | - | - |
| 滝沢村 | - | - | - | - | - | - | - | - | - | - | - | - | - | - |
| 紫波町 | - | 7 | - | - | 8 | 8 | 3 | - | - | - | - | - | - | 26 |
| 矢巾町 | - | - | - | - | - | - | - | - | - | - | - | - | - | - |
| 花巻市 | 663 | 269 | 901 | 2,095 | 125 | - | 9 | 5 | - | 148 | 9 | - | 17 | 4,241 |
| 北上市 | - | - | - | - | - | - | - | - | - | - | - | - | - | - |
| 遠野市 | 20 | 30 | - | 47 | 121 | 15 | 14 | 6 | 13 | - | 30 | 31 | 103 | 430 |
| 一関市 | 57 | 47 | 18 | 1,347 | 175 | 10 | 26 | 44 | 14 | 1 | 3 | 8 | 84 | 1,834 |
| 奥州市 | - | - | - | - | 5 | - | 3 | - | - | - | 3 | - | 192 | 203 |
| 西和賀町 | 2 | - | 6 | - | 10 | - | - | - | - | - | - | 4 | 2 | 24 |
| 金ヶ崎町 | - | - | - | - | - | - | - | - | - | - | - | - | - | - |
| 平泉町 | 138 | - | - | 840 | - | - | - | - | - | - | - | - | 889 | 1,867 |
| 旧藤沢町 (一関市) | - | - | - | - | - | - | - | - | - | - | - | 3 | - | 3 |
| 宮古市 | 2 | 31 | - | - | 11 | 1 | 2 | 3 | 1 | - | 15 | 2 | 44 | 112 |
| 大船渡市 | - | - | - | - | - | - | - | - | - | - | - | - | 36 | 36 |
| 陸前高田市 | - | - | - | - | - | - | - | - | - | - | - | - | - | - |
| 釜石市 | - | - | - | - | - | - | - | - | 4 | - | - | - | 49 | 53 |
| 住田町 | - | - | - | - | - | - | - | - | - | - | - | - | - | - |
| 大槌町 | - | - | - | - | - | - | - | - | - | - | - | - | - | - |
| 山田町 | - | - | - | - | - | - | - | - | - | - | - | - | - | - |
| 岩泉町 | - | - | - | - | 301 | - | - | - | - | - | - | - | 446 | 747 |
| 田野畑村 | - | - | - | - | - | - | - | - | - | - | - | - | - | - |
| 久慈市 | - | - | - | - | - | - | - | - | - | - | - | - | - | - |
| 二戸市 | - | 22 | - | 2 | 4 | 2 | - | 13 | - | - | 11 | 13 | 5 | 72 |
| 普代村 | - | - | - | - | 6 | - | - | - | - | - | - | - | - | 6 |
| 軽米町 | - | - | - | - | - | - | - | - | - | - | - | - | - | - |
| 野田村 | - | - | - | - | - | - | - | - | - | - | - | - | - | - |
| 九戸村 | - | - | - | - | - | - | - | - | - | - | - | - | - | - |
| 洋野町 | - | 18 | 1 | - | 122 | - | - | - | 1 | - | - | - | - | 142 |
| 一戸町 | - | - | - | - | - | - | - | - | - | - | - | - | - | - |
| 合 計 | 4,633 | 1,086 | 2,590 | 12,993 | 1,870 | 237 | 297 | 151 | 176 | 445 | 109 | 758 | 3,392 | 28,737 |
| ブ ロ ッ ク 計 | 21,302 | | | | 2,107 | | 624 | | | 554 | | 758 | 3,392 | 28,737 |

第3 スキー客の入込動向

1 平成24年シーズンのスキー客入込状況

平成23年12月から平成24年5月までの県内スキー場への入込数は、973,353人回であり、前シーズンと比べ、14.1%の増加となった。

震災後初シーズンとなる今シーズンは、原発事故等による風評被害が懸念されていたが、雪不足によりオープンが遅れたところがあるものの、土日・祝日が好天に恵まれたことや、高速道路の無料化等により順調な滑り出しとなった。2月前半、日本海側を中心とした大雪の影響により客足が鈍り、2月後半以降回復したものの、通期では例年並みの集客には至らなかった。

2 各スキー場の入込の状況

(1) 入込の状況

平成24年シーズン・スキー客の入込状況をみると、県内スキー場への入込状況の割合は、安比高原、岩手高原スノーパーク、雫石、夏油高原、奥中山高原、八幡平リゾート・パノラマ、網張温泉及び八幡平リゾート・下倉の8スキー場で全体の89%となり、昨年と同様大規模なスキー場への入込の割合が高くなっている。(図14)

図14 スキー場への入込割合

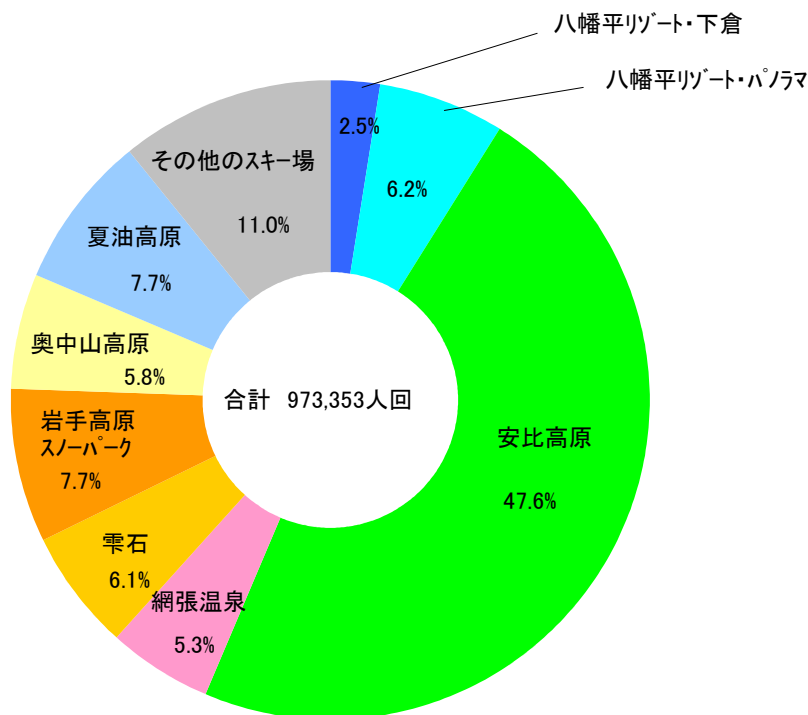

(2) 入込数の推移

スキー客の入込数は、平成4年シーズンをピークとして、以後、平成19年シーズンまで連続して前年を下回っており、平成20年シーズンには16シーズンぶりに前年を上回ったが、平成21年シーズン以降は3季連続で前年入込数を下回り、平成24年シーズンも例年には及ばなかった。

主なスキー場における入込数の推移をみると、安比高原スキー場は、国内屈指のゲレンデとして平成4年シーズンの約150万人回まで順調に入込数を伸ばしていた。しかしその後減少を続け、平成19年シーズンから平成22年シーズンまでは50万人回前後で推移、平成23年シーズンに40万人回を下回ったものの、平成24年シーズンはこれを上回った。

八幡平リゾート・パノラマスキー場は、平成4、5年シーズンに30万人回あった入込数が、平成6年から平成9年シーズンにかけて20万人台で推移し、その後の減少で、平成21年シーズン以降6万人回を下回っていたが、24年シーズンはこれを上回る入込数となった。

八幡平リゾート・下倉スキー場は、平成19年シーズンから、2万人回台の入込数を維持し、平成23年シーズンはこれをわずかに下回ったが、平成24年シーズンは回復した。

雫石スキー場は、ワールドカップ、世界アルペンと連続で国際競技会が開催され知名度が高まったことから、平成4、5年シーズンには70万人回台の入込があったが、平成8年シーズンまで50万人回台で推移した後、減少を続け、平成20年シーズンには16万人回台になり、平成21年シーズンには、第1ゴンドラの休止等の影響から8万人回台まで減少し、平成24年シーズンも前年を下回った。

岩手高原スノーパークは、平成11年シーズンから休業していたが、平成17年シーズンから営業を再開し、平成18年シーズンは前年を下回ったものの、平成20年シーズン以降3季連続前年入込数より増加していた。平成24年シーズンは平成22年シーズンとおおよそ同程度の入込数となった。

網張温泉スキー場は、平成13年シーズンまでは15万人回前後で推移し、その後減少傾向となり、平成23年シーズンは4万人回を下回ったが、平成24年シーズンは平成18年シーズン程度まで回復した。

奥中山高原スキー場は、主に青森県からの客が多く訪れ、平成8年シーズンには約18万人回の入込があったが、平成14年シーズン以降は10万人回を割り込み、平成19年シーズン以降は7万人回台を下回る入込数で減少を続けている。

夏油高原スキー場は、県南唯一の大規模スキー場として、宮城県からの客が多く訪れるなど、平成6年シーズンのオープン以来、平成12年シーズンまで20万人回台で推移していたが、その後減少傾向になり、平成21、22年シーズン2季連続で10万人回を下回った。平成23年シーズンの入込数はさらに減少し、5万人回台となった。平成24年シーズンは回復傾向にあるものの、例年には及ばなかった。(図15)

図15 スキー客入込数の推移

(人回)



表15 平成24年シーズン・スキー客入込状況(主なスキー場)

H23年12月～H24年5月

(単位:人回、%)

| スキー場名 | 月 シーズン | 12月 | 1月 | 2月 | 3月 | 4月 | 5月 | 合計 (12～5月) | 備考 (開場～閉場: 営業日数) |
|----------------------------|-----------|---------|---------|---------|---------|--------|-------|---------------|--------------------------------|
| 八幡平リゾート ・下倉 (八幡平市) | 24年 | 2,250 | 9,251 | 8,268 | 3,997 | 985 | - | 24,751 | 12/23～4/8:106日 |
| | 23年 | 1,918 | 7,922 | 7,685 | 1,849 | - | - | 19,374 | 12/19～3/11:83日 |
| | 対前年比 | 17.3 | 16.8 | 7.6 | 116.2 | 皆増 | - | 27.8 | |
| 八幡平リゾート ・パノラマ (八幡平市) | 24年 | 6,753 | 24,679 | 20,901 | 7,834 | 648 | - | 60,815 | 12/17～4/8:113日 |
| | 23年 | 4,724 | 22,081 | 25,151 | 2,101 | - | - | 54,057 | 12/18～3/11:84日 |
| | 対前年比 | 43.0 | 11.8 | ▲ 16.9 | 272.9 | 皆増 | - | 12.5 | |
| 安比高原 (八幡平市) | 24年 | 59,318 | 144,434 | 126,873 | 109,717 | 22,288 | 541 | 463,171 | 12/15～5/2:140日 |
| | 23年 | 56,978 | 142,326 | 155,937 | 28,145 | - | - | 383,386 | 12/17～3/11:85日 |
| | 対前年比 | 4.1 | 1.5 | ▲ 18.6 | 289.8 | 皆増 | 皆増 | 20.8 | |
| 網張温泉 (栗石町) | 24年 | 3,510 | 18,959 | 15,447 | 12,665 | 1,330 | - | 51,911 | 12/23～4/1:101日 |
| | 23年 | 2,080 | 15,243 | 13,902 | 4,211 | - | - | 35,436 | 12/25～3/11:77日 |
| | 対前年比 | 68.8 | 24.4 | 11.1 | 200.8 | 皆増 | - | 46.5 | |
| 栗石 (栗石町) | 24年 | 5,600 | 22,000 | 22,300 | 9,600 | - | - | 59,500 | 12/22～3/20:90日 |
| | 23年 | 7,300 | 24,000 | 25,700 | 4,600 | - | - | 61,600 | 12/18～3/11:84日 |
| | 対前年比 | ▲ 23.3 | ▲ 8.3 | ▲ 13.2 | 108.7 | - | - | ▲ 3.4 | |
| 岩手高原スノーパーク (栗石町) | 24年 | 7,233 | 34,543 | 22,343 | 9,840 | 1,262 | - | 75,221 | 12/22～4/8:109日 |
| | 23年 | 6,296 | 32,681 | 25,896 | 3,687 | - | - | 68,560 | 12/19～3/11:83日 |
| | 対前年比 | 14.9 | 5.7 | ▲ 13.7 | 166.9 | 皆増 | - | 9.7 | |
| 奥中山高原 (一戸町) | 24年 | 6,050 | 22,210 | 19,660 | 8,320 | 250 | - | 56,490 | 12/17～4/1:107日 |
| | 23年 | 4,410 | 20,940 | 22,650 | 9,140 | - | - | 57,140 | 12/19～12/22、 12/24～3/11:82日 |
| | 対前年比 | 37.2 | 6.1 | ▲ 13.2 | ▲ 9.0 | 皆増 | - | ▲ 1.1 | |
| 夏油高原 (北上市) | 24年 | 15,780 | 21,410 | 15,625 | 13,474 | 7,185 | 1,230 | 74,704 | 12/12～5/6:140日 |
| | 23年 | 12,477 | 22,613 | 19,097 | 4,138 | - | - | 58,325 | 12/7～3/11:95日 |
| | 対前年比 | 26.5 | ▲ 5.3 | ▲ 18.2 | 225.6 | 皆増 | 皆増 | 28.1 | |
| 上記スキー場計 | 24年 | 106,494 | 297,486 | 251,417 | 175,447 | 33,948 | 1,771 | 866,563 | 906日 |
| | 23年 | 96,183 | 287,806 | 296,018 | 57,871 | - | - | 737,878 | 673日 |
| | 対前年比 | 10.7 | 3.4 | ▲ 15.1 | 203.2 | 皆増 | 皆増 | 17.4 | 34.6 |
| その他スキー場計 | 24年 | 7,195 | 52,440 | 38,238 | 8,917 | - | - | 106,790 | 1006日 |
| | 23年 | 6,339 | 58,173 | 45,528 | 4,800 | - | - | 114,840 | 1024日 |
| | 対前年比 | 13.5 | ▲ 9.9 | ▲ 16.0 | 85.8 | - | - | ▲ 7.0 | ▲ 1.8 |
| 合計 | 24年 | 113,689 | 349,926 | 289,655 | 184,364 | 33,948 | 1,771 | 973,353 | 1912日 |
| | 23年 | 102,522 | 345,979 | 341,546 | 62,671 | - | - | 852,718 | 1697日 |
| | 対前年比 | 10.9 | 1.1 | ▲ 15.2 | 194.2 | 皆増 | 皆増 | 14.1 | 12.7 |

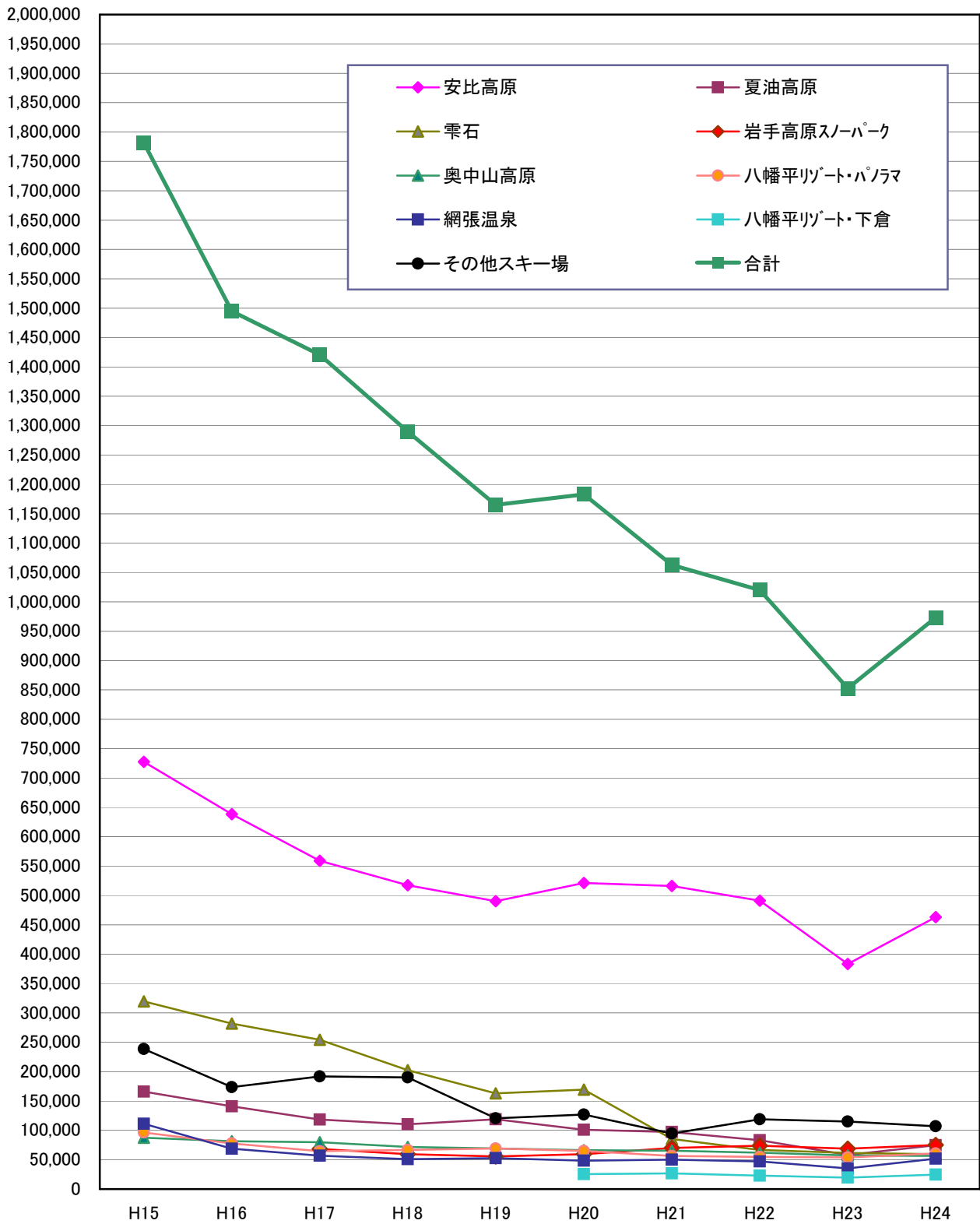
表16 シーズン・スキー客入込数の推移(前年12月～当年5月)

(単位:人回)

| | | 平成15年 | 平成16年 | 平成17年 | 平成18年 | 平成19年 | 平成20年 | 平成21年 | 平成22年 | 平成23年 | 平成24年 |
|------------------|-----|---|-----------|-----------|-----------|-----------|-----------|-----------|-----------|---------|---------|
| 八幡平 | 入込数 | 34,514 | 32,358 | 27,313 | 21,222 | 25,923 | 休業 | | | | |
| | 前年比 | ▲ 23.4 | ▲ 6.2 | ▲ 15.6 | ▲ 22.3 | 22.2 | | | | | |
| | 指数 | 100.0 | 93.8 | 79.1 | 61.5 | 75.1 | | | | | |
| 八幡平リゾート ・下倉 | 入込数 | 平成19年まではその他のスキー場に算入 | | | | | 25,382 | 26,755 | 22,967 | 19,374 | 24,751 |
| | 前年比 | | | | | | 12.6 | 18.7 | ▲ 14.2 | ▲ 15.6 | 27.8 |
| | 指数 | | | | | | 61.0 | 64.3 | 55.2 | 46.6 | 59.5 |
| 八幡平リゾート ・ハノラマ | 入込数 | 96,553 | 77,661 | 64,384 | 66,592 | 69,296 | 64,822 | 56,625 | 54,577 | 54,057 | 60,815 |
| | 前年比 | ▲ 18.8 | ▲ 19.6 | ▲ 17.1 | 3.4 | 4.1 | ▲ 6.5 | ▲ 12.6 | ▲ 3.6 | ▲ 1.0 | 12.5 |
| | 指数 | 100.0 | 80.4 | 66.7 | 69.0 | 71.8 | 67.1 | 58.6 | 56.5 | 56.0 | 63.0 |
| 安比高原 | 入込数 | 727,616 | 638,343 | 559,128 | 517,200 | 490,127 | 521,203 | 516,189 | 490,978 | 383,386 | 463,171 |
| | 前年比 | ▲ 12.9 | ▲ 12.3 | ▲ 12.4 | ▲ 7.5 | ▲ 5.2 | 6.3 | ▲ 1.0 | ▲ 4.9 | ▲ 21.9 | 20.8 |
| | 指数 | 100.0 | 87.7 | 76.8 | 71.1 | 67.4 | 71.6 | 70.9 | 67.5 | 52.7 | 63.7 |
| 網張温泉 | 入込数 | 111,073 | 68,759 | 57,026 | 51,130 | 52,599 | 48,581 | 50,218 | 46,904 | 35,436 | 51,911 |
| | 前年比 | ▲ 13.7 | ▲ 38.1 | ▲ 17.1 | ▲ 10.3 | 2.9 | ▲ 7.6 | 3.4 | ▲ 6.6 | ▲ 24.4 | 46.5 |
| | 指数 | 100.0 | 61.9 | 51.3 | 46.0 | 47.4 | 43.7 | 45.2 | 42.2 | 31.9 | 46.7 |
| 雫石 | 入込数 | 319,500 | 282,000 | 254,400 | 202,450 | 163,005 | 169,350 | 85,522 | 66,804 | 61,600 | 59,500 |
| | 前年比 | ▲ 3.2 | ▲ 11.7 | ▲ 9.8 | ▲ 20.4 | ▲ 19.5 | 3.9 | ▲ 49.5 | ▲ 21.9 | ▲ 7.8 | ▲ 3.4 |
| | 指数 | 100.0 | 88.3 | 79.6 | 63.4 | 51.0 | 53.0 | 26.8 | 20.9 | 19.3 | 18.6 |
| 岩手高原 スノーパーク | 入込数 | 本スキー場は、平成11年から16年まで休業のため、指数は平成10年シーズン入込数(217,660人回)を基に算定していること。 | | 68,375 | 59,323 | 55,527 | 59,595 | 69,988 | 74,011 | 68,560 | 75,211 |
| | 前年比 | | | 皆増 | ▲ 13.2 | ▲ 6.4 | 7.3 | 17.4 | 5.7 | ▲ 7.4 | 9.7 |
| | 指数 | | | 31.4 | 27.3 | 25.5 | 27.4 | 32.2 | 34.0 | 31.5 | 34.6 |
| 奥中山高原 | 入込数 | 87,510 | 81,490 | 79,610 | 71,710 | 69,150 | 66,010 | 65,490 | 61,890 | 57,140 | 56,490 |
| | 前年比 | ▲ 5.8 | ▲ 6.9 | ▲ 2.3 | ▲ 9.9 | ▲ 3.6 | ▲ 4.5 | ▲ 0.8 | ▲ 5.5 | ▲ 7.7 | ▲ 1.1 |
| | 指数 | 100.0 | 93.1 | 91.0 | 81.9 | 79.0 | 75.4 | 74.8 | 70.7 | 65.3 | 64.6 |
| 夏油高原 | 入込数 | 166,108 | 140,877 | 118,447 | 110,323 | 118,777 | 101,057 | 97,222 | 83,101 | 58,325 | 74,704 |
| | 前年比 | 5.2 | ▲ 15.2 | ▲ 15.9 | ▲ 6.9 | 7.7 | ▲ 14.9 | ▲ 3.8 | ▲ 14.5 | ▲ 29.8 | 28.1 |
| | 指数 | 100.0 | 84.8 | 71.3 | 66.4 | 71.5 | 60.8 | 58.5 | 50.0 | 35.1 | 45.0 |
| 上記スキー場 計 | 入込数 | 1,542,874 | 1,321,488 | 1,228,683 | 1,099,950 | 1,044,404 | 1,056,000 | 968,009 | 901,232 | 737,878 | 866,563 |
| | 前年比 | ▲ 9.7 | ▲ 14.3 | ▲ 7.0 | ▲ 10.5 | ▲ 5.0 | 1.1 | ▲ 8.3 | ▲ 6.9 | ▲ 18.1 | 17.4 |
| | 指数 | 100.0 | 85.7 | 79.6 | 71.3 | 67.7 | 68.4 | 62.7 | 58.4 | 47.8 | 56.2 |
| その他場 計 | 入込数 | 238,418 | 173,630 | 191,820 | 190,099 | 120,554 | 126,843 | 94,658 | 118,746 | 114,840 | 106,790 |
| | 前年比 | ▲ 12.9 | ▲ 27.2 | 10.5 | ▲ 0.9 | ▲ 36.6 | 5.2 | ▲ 25.4 | 25.4 | ▲ 3.3 | ▲ 7.0 |
| | 指数 | 100.0 | 72.8 | 80.5 | 79.7 | 50.6 | 53.2 | 39.7 | 49.8 | 48.2 | 44.8 |
| 合計 | 入込数 | 1,781,292 | 1,495,118 | 1,420,503 | 1,290,049 | 1,164,958 | 1,182,843 | 1,062,667 | 1,019,978 | 852,718 | 973,353 |
| | 前年比 | ▲ 10.1 | ▲ 16.1 | ▲ 5.0 | ▲ 9.2 | ▲ 9.7 | 1.5 | ▲ 10.2 | ▲ 4.0 | ▲ 16.4 | 14.1 |
| | 指数 | 100.0 | 83.9 | 79.7 | 72.4 | 65.4 | 66.4 | 59.7 | 57.3 | 47.9 | 54.6 |