

管内報道機関との定例懇談会（11月）懇談項目

	項 目	担 当 部	ポイント
1	久慈地区被災者相談支援センターの活動状況について	経 営 企 画 部	今月の相談件数（窓口紹介等を除く）は26件で、昨年度同月比81.3%となっています。昨年度同期に比べ、弁護士、建築士、ファイナンシャルプランナーに対する専門家相談が減少しています。
2	「落語で笑って！考えよう！」 男女共同参画セミナーの開催について	経 営 企 画 部	地域の男女共同参画サポーターとの協働事業として、落語家の桂文也氏を講師にお迎えして、落語を交え、笑って考える男女共同参画セミナーを開催します。
3	県北広域振興局防災啓発事業 「明日の防災リーダーセミナー」の実施について	経 営 企 画 部	地域において防災意識を将来につなぐ大切な役割を担うことが期待される高校生に対し、防災についての強い意識付けを行うことを目的として、先月に引き続き明日の防災リーダーセミナーを開催します。
4	主要農作物の生育状況について （平成25年11月6日現在）	農 業 改 良 普 及 室	雪の多い山沿いの地域ではビニルを剥がす作業が始まっています。気温が順調に低下すれば11月下旬頃から寒締めほうれんそうの出荷が始まります。
5	松くい虫被害監視協力員制度の発足について	林 務 部	松くい虫被害の拡大を防止するため、マツ枯損木を発見した際に県へ情報提供していただくボランティア制度が発足に伴い、管内における協力員への登録証交付式を開催します。
6	鮭の日（11月11日）に関する行事について	水 産 部	11月11日の「鮭の日」にちなみ、管内で鮭に関連した行事やイベントが行われます。
7	一般県道安家玉川線下安家地区道路改良工事の着手に係る安全祈願祭の開催について	土 木 部	県が進めるまちづくり連携道路改良工事（下安家地区）の着工に先立ち、工事期間中の安全と早期完成を祈念するため、受注者の主催により、安全祈願祭が開催されます。

【その他配付資料】

- ・ 広域振興局ナビ！Vol.36（H25.10）
- ・ 月間行事予定表
- ・ 普代フェア in 盛岡

懇談項目 1	久慈地区被災者相談支援センターの活動状況について (経営企画部)
--------	-------------------------------------

平成 23 年 7 月 28 日に開設した久慈地区被災者相談支援センターについて、平成 25 年 10 月現在の活動状況は次のとおりとなります。

### 1 相談件数について (平成 25 年 10 月 31 日現在)

相談類型	計	専門家対応			職員・相談員対応		
		計	電話	来所	計	電話	来所
被災者生活再建支援制度	(0) 3	(0) 0	(0) 0	(0) 0	(0) 3	(0) 2	(0) 1
住宅	(4) 51	(2) 18	(0) 0	(2) 18	(2) 33	(0) 19	(2) 14
税金	(5) 12	(1) 3	(0) 0	(1) 3	(4) 9	(1) 2	(3) 7
相続	(7) 28	(3) 23	(0) 1	(3) 22	(4) 5	(0) 1	(4) 4
負債整理	(1) 9	(1) 7	(0) 0	(1) 7	(0) 2	(0) 0	(0) 2
その他の相談	(9) 87	(6) 49	(0) 4	(6) 45	(3) 38	(1) 10	(2) 28
小計 (A) 相談件数 (窓口紹介を除く)	(26) 190	(13) 100	(0) 5	(13) 95	(13) 90	(2) 34	(11) 56
窓口紹介等 (B) 《センター内、市役所等》	(254) 1,675	(0) 0	(0) 0	(0) 0	(254) 1,695	(0) 11	(254) 1,684
(10/1~10/31)	(280)	(13)	(0)	(13)	(267)	(2)	(265)
合計 (A+B) 4/1~10/31	1,885	100	5	95	1,785	45	1,740
H24 相談件数 (A' ) (10/1~10/31)	(32)	(22)	(1)	(21)	(10)	(3)	(7)
4/1~10/31	258	170	5	165	88	19	69
前年同期比 (A) / (A' ) (10/1~10/31)	(81.3)	(59.1)	—	—	(130.0)	—	—
4/1~10/31	73.6	58.8			102.3		

#### 【相談傾向】

※ 今月の相談件数 (窓口紹介等を除く) は 26 件で、昨年度同月比 81.3%となっている。昨年度同期に比べ、弁護士、建築士、ファイナンシャルプランナーに対する専門家相談が減少している。

※ 専門家別の相談では、弁護士（7件）、司法書士（3件）ファイナンシャルプランナー（3件）となっている。

※ 相談内容としては、相続や税金に関するものが多くなっている。

## 2 平成 25 年 11 月の活動計画について

### (1) 久慈地区被災者相談支援センターの運営（平日 9:00～17:00）

#### 【11月の専門家派遣】

月：弁護士、火：司法書士、水：建築士（月1回）  
木：土地家屋調査士（月2回）、行政書士（月1回）  
金：ファイナンシャルプランナー

### (2) 出張相談

#### ① 専門家による出張相談（相談員も同行）

##### 【弁護士に対する相談】

	洋野町	野田村
日時	11月11日（月） 13:30～15:30	11月18日（月） 13:30～15:30
場所	洋野町役場種市庁舎	野田村総合センター

##### 【司法書士・ファイナンシャルプランナー（FP）に対する相談】

専門家名	日時	場所	時間
司法書士	11月12日（火）	野田村役場	10:00～15:00
FP（「我が家の復興計画 づくり個別相談会」）	11月22日（金）	野田村役場	

#### ② 専門家合同相談会

相談者のさまざまな相談内容にワンストップで対応するため、**各分野の専門家が一堂に会する合同相談会を開催**します。

- ・ 日時：11月6日（水）14:00～19:00
- ・ 場所：野田村役場
- ・ 参加予定専門家：弁護士、司法書士、建築士、土地家屋調査士、行政書士  
ファイナンシャルプランナー

#### ③ 相談員による出張相談

毎週水曜日、久慈地域こころのケアセンター（H24.3.28開設）が野田村で開催するこころの健康相談室に併せて相談員が出張相談を行い、健康相談以外の総合相談に対応します。

【参考】 久慈地域こころのケアセンターの活動状況

◎ 訪問先別相談件数（延数）（暫定値）

訪問先	件数	割合
こころの健康相談室	(61)	(46.2%)
	385	43.1%
仮設住宅等の訪問	(46)	(34.8%)
	222	24.9%
上記以外（役場内等）	(25)	(19.0%)
	286	32.0%
(9/1～9/30)	(132)	
合計 4/1～9/30	893	

相談者の主訴としては、身体の不調、不眠、抑うつが多い。

※ 震災でストレスを受けた被災者の心のケアを行うため、県から委託を受けた岩手医科大学が沿岸4地域（久慈・宮古・釜石・大船渡）に、平成24年3月28日に「地域こころのケアセンター」を開設。久慈地域こころのケアセンターは、野田村で開催している「こころの健康相談室」を中心に活動中。

担当：経営企画部復興推進課

平井 省三 電話：0194-53-4981 内線 315

懇談項目 2	「落語で笑って！考えよう！」 男女共同参画セミナーの開催について  <div style="text-align: right;">（経営企画部）</div>
--------	--

岩手県（県庁環境生活部青少年・男女共同参画課、岩手県男女共同参画センター、県北広域振興局）及び久慈市では、地域の男女共同参画サポーターとの協働事業として、落語家の桂文也氏を講師にお迎えして、落語を交え、笑って考える男女共同参画セミナーを開催します。

【日時】 11月24日（日）13:30～16:00 [13:00 開場]

【場所】 アンバーホール 小ホール

【内容】

■第1部

◇講演「笑って・感じて・気付いて。変わる」

◇落語「目覚めのススメ」

◇講師：桂文也

■第2部

◇パネルディスカッション

コーディネーター 桂文也

パネリスト 市民4名

※入場料無料。（全席自由）

※入場整理券が必要です。

（入場整理券配布先）

久慈市：子育て支援課、山形総合支所、各支所／洋野町：町民生活課、総合サービス課／

野田村：住民福祉課／普代村：教育委員会事務局

【問合せ先】 久慈市子育て支援課 （TEL 0194-52-2169）

※ 男女共同参画サポーター：地域において男女共同参画を推進する人材を育成するため、平成12年度から「男女共同参画サポーター養成講座」を実施し、所定の講座の受講者を、「男女共同参画サポーター」として、県が認定（岩手県知事認定）しています。

（男女共同参画サポーター数 730人 うち、久慈広域圏 52人）

※詳細は添付のチラシをご参照下さい。

担当：企画推進課 平井 省三

電話：0194-53-4981 内線 315

懇談項目 3	県北広域振興局防災啓発事業 「明日の防災リーダーセミナー」の実施について (経営企画部)
--------	--

東日本大震災津波からの復旧・復興に向けた取組の一環として、改めて地域の各関係者に対する意識啓発を通じ、「防災のまちづくり」に向けた意識付け及び危機管理体制の強化を図ることを目的として、次のセミナー等を開催することとしております。

### 1 明日の防災リーダーセミナー（久慈地域）

地域において防災意識を将来につなぐ役割を担うことが期待される高校生を対象として、防災に対する強い意識付けを図ることを目的に、セミナーを開催します。

#### (1) 久慈東高等学校

日 時：平成25年11月27日(水) 14:10～15:25

講 師：齋藤 徳美 氏（放送大学岩手学習センター所長）

対 象：全校生徒

#### (2) 種市高等学校

日 時：平成25年11月28日(木) 13:40～15:10

講 師：齋藤 徳美 氏（放送大学岩手学習センター所長）

対 象：全校生徒

(参考) 開催済高校

開 催 校	対 象	開 催 日 時
久慈高等学校	1 学年生徒	平成25年10月22日(火)
久慈工業高等学校	全校生徒	平成25年10月31日(木)
大野高等学校	全校生徒	平成25年10月31日(木)

担当：経営企画部総務課 大湊健二  
TEL 0194-53-4981 内線 202

## 「明日の防災リーダーセミナー」開催要領

### 1 趣 旨

災害での人的被害の防止を図るためには、日頃から個人や家庭及び地域社会全体で防災意識を保持・継続させることが大切である。特にも、高校生は、地域において防災意識を将来につなぐ大切な役割を担うことが期待されている世代であることから、東日本大震災津波の復旧復興が大きな関心を集めている今、防災講演会の開催を通じて、改めて防災についての強い意識付けを行おうとするもの。

### 2 事業概要

開催を希望する管内の高等学校において、大学教授等を講師として派遣し、防災啓発講演会を開催する。

[講演時間 90分] (\*学校側の希望に合わせて時間を短縮)

### 3 講師別開催日程

#### (1) 岩手大学工学部社会環境工学科 教授 堺 茂樹 氏

開催校		対象	開催日	時間
二戸地区	一戸高等学校	1学年生徒(106)	平成26年 1月27日(月)	15:30~16:20

\*久慈工業高等学校、一戸高等学校の講演時間は、高校側の希望で短縮時間設定

#### (2) 岩手大学工学部社会環境工学科 准教授 山本 英和 氏

開催校		対象	開催日	時間
二戸地区	福岡高等学校	全校生徒(521)	平成25年10月 9日(水)	11:05~12:00
	軽米高等学校	全校生徒(196)	平成25年10月 9日(水)	14:35~16:25
久慈地区	久慈工業高等学校	全校生徒(157)	平成25年10月31日(木)	10:50~11:50
	大野高等学校	全校生徒(174)	平成25年10月31日(木)	13:50~15:20

\*福岡高等学校及び久慈工業高等学校の講演時間は、高校側の希望で短縮時間設定

#### (2) 放送大学岩手学習センター所長(岩手大学名誉教授) 齋藤 徳美 氏

開催校		対象	開催日	時間
久慈地区	久慈高等学校	1年生(203)	平成25年10月22日(火)	14:10~15:40
	久慈東高等学校	全校生徒(598)	平成25年11月27日(水)	14:10~15:25
	種市高等学校	全校生徒(263)	平成25年11月28日(木)	13:40~15:10

\*久慈東高等学校の講演時間は、高校側の希望で短縮時間設定

懇談項目 4	主要農作物の生育状況について (平成 25 年 11 月 5 日現在)	(農業改良普及室)
--------	--	-----------

- 水稻の収穫は概ね終了し **平年並み程度の収量・品質**が期待されます。
- ほうれんそう **出荷は終盤**です。11 月下旬から寒締めほうれんそうが出荷される予定です。
- 花き・果樹類の **本年度の収穫はほぼ終了**しました。

作物別の生育概況一覧

作物名	生育概況	備考
水 稻	<ul style="list-style-type: none"> <li>・収穫作業は平年並の 9 月 27 日に始まりましたが、台風の影響もあり <b>刈取盛期は平年より 4 日遅い</b> 10 月 8 日となりました。その後天気の回復を待って作業が進められ、10 月 14 日に概ね刈取りが終了しました。</li> <li>・10 月 30 日現在、JA 新いわて久慈管内の 1 等米比率は、93.1% となっています (JA 久慈営農経済センター調べ)。</li> </ul>	<ul style="list-style-type: none"> <li>・平年刈取時期 始期 盛期 終期 9/26 10/4 10/12</li> <li>・最終 1 等米比率 (JA 久慈管内) 平成 24 年 : 85.7% 平成 23 年 : 81.1%</li> </ul>
野 菜	<ul style="list-style-type: none"> <li>・<b>台風、降雨の影響</b>から出荷量は 600 ケース前後で推移し前年同時期より <b>200 ケース程少ない状況</b>です。販売単価は 100-110 円前後と前年よりやや高くなっています。</li> <li>・現在、アブラムシ、ハウレンソウケナガコナダニの発生が一部で見られることから、防除の徹底を呼びかけています。</li> <li>・雪の多い山沿いの地域ではビニルを剥がす作業が始まっています。気温が順調に低下すれば <b>11 月下旬頃から寒締めほうれんそうの出荷</b>が始まります。</li> </ul>	
花 き	<ul style="list-style-type: none"> <li>・りんどうの<b>収穫はほぼ終了</b>し、越冬管理を指導中です。今後、来年新植するほ場の土作り等を指導していく予定です。</li> </ul>	
果 樹	<ul style="list-style-type: none"> <li>・台風の影響はほぼありませんでした。</li> <li>・りんごの果実肥大は 10 月 20 日時点で平年対比約 95% (ジョナゴールド) ~98% (ふじ) です。</li> <li>・<b>山ぶどうの収穫がほぼ完了</b>しました。果実品質、収量共に平年よりも良好でした。</li> </ul>	
その他 特記事項		

担当：農政部農業改良普及室 高橋 好範  
 電話：0194-53-4989 内線 255



# 平成 25 年気象経過図 久慈アメダス

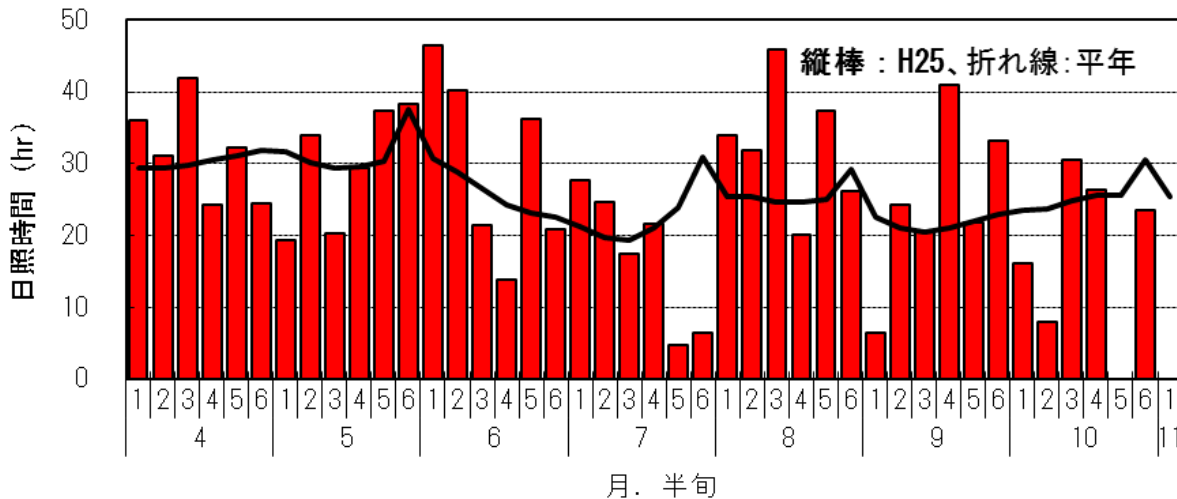
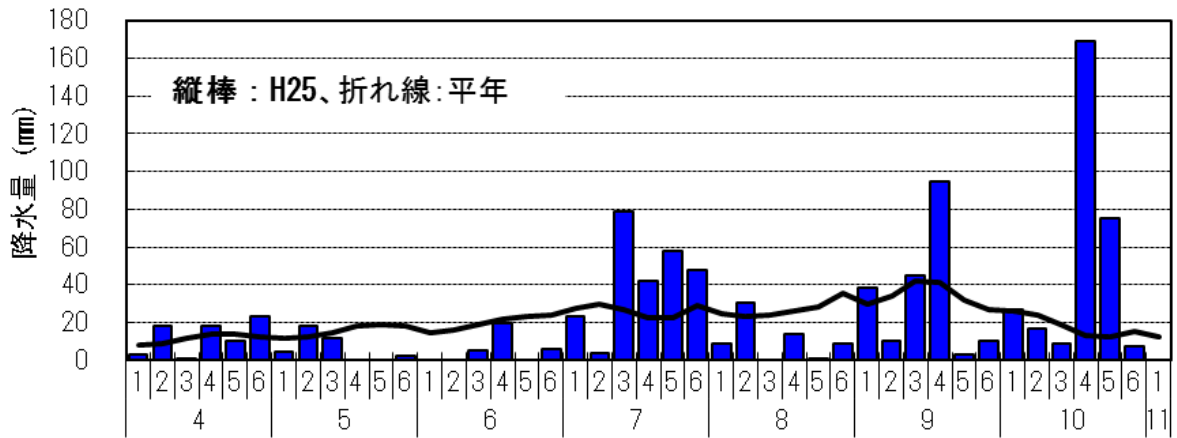
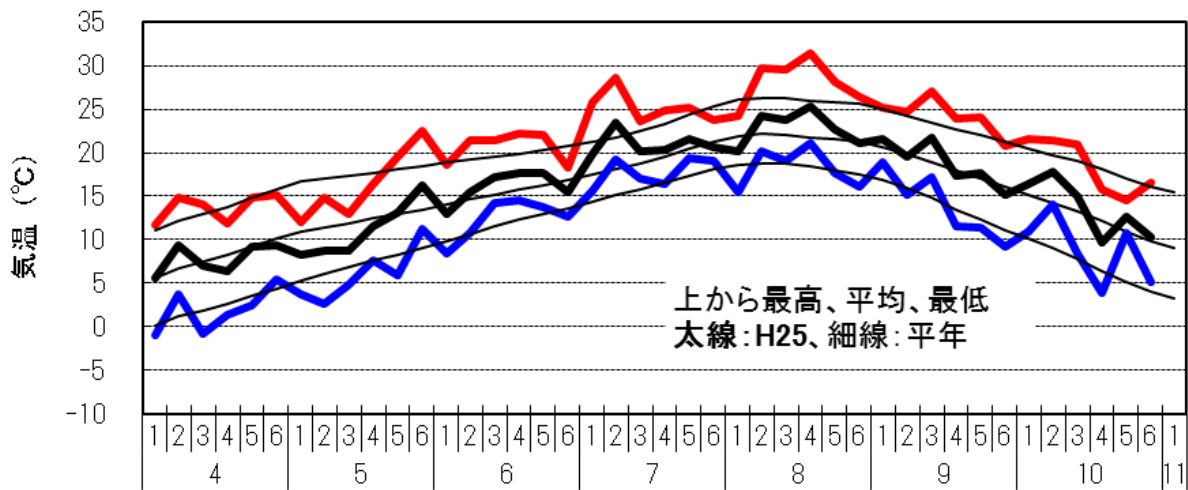

## 【これまでの気象概況】

10月は台風の影響で気温の変動が大きかったものの、やや高めで推移しました。10月下旬の降水量は非常に多く、日照量は非常に少なかったため、生育不良や生育停滞、病害の発生を助長しました。

懇談項目 5	松くい虫被害監視協力員制度の発足について  (林務部)
--------	-----------------------------------

松くい虫被害の拡大を防止するため、マツ枯損木を発見した際に県へ情報提供していただくボランティア制度が発足し、このたび、当管内における協力員への登録証交付式を開催するのでお知らせします。

## 記

## 1 制度の趣旨

マツ枯れを早期に発見するため、地域住民等の協力によりマツ枯損木を発見した際に情報提供していただく制度を創設し、未被害地を含めた岩手県内の監視区域で監視を行い、松くい虫被害の拡大を防止するもの。

## 2 松くい虫被害監視協力員の活動

- (1) 林業に関する基礎的知識、経験及び松くい虫防除に熱意を有し、ボランティアで活動していただける方を登録します。
- (2) 公道等からの監視によりマツ枯損木を発見した場合に、電話、メール、FAX等で最寄りの広域振興局等へ連絡していただきます。
- (3) 広域振興局等は、協力員からの連絡を受け詳細調査を実施します。現時点で、久慈管内では松くい虫による被害と判定されたアカマツはありませんが、松くい虫被害と判定された場合には、市町村と連携して伐倒くん蒸などによる徹底駆除を実施します。

## 3 松くい虫被害監視協力員登録証交付式

県北広域振興局（久慈本局）管内において、10月31日までに登録申請していただいた方への登録証交付式を行います。

- (1) 日時 平成25年11月13日（水）9：00～
- (2) 場所 県北広域振興局 6階第4会議室
- (3) 登録予定者

氏名	備考
中上 剛 様 (洋野町)	団体職員
火石 正年 様 (久慈市)	〃
藤島 隆二 様 (普代村)	〃
森岩 達也 様 (久慈市)	〃
野場 覚 様 (普代村)	〃
新山 聖也 様 (久慈市)	〃
下館 信夫 様 (久慈市)	〃

担当：林務部林業振興課 三宅 隆志  
電話：0194-53-4984 内線 226

鮭の日(11月11日)に関連する取組情報

平成25年10月31日現在

項目	主催者	市町村名	問い合わせ先	場所	対象	開催日時	内容	水産部の対応
サケの日学校給食	久慈市	久慈市	久慈市林業水産課 0194-52-2122 侍浜小学校 0194-58-2233	侍浜小学校	3年生20名	H25.11.11 12:15～13:20	鮭の日に合わせ、学校給食の献立に鮭を使用するとともに、食育と産業の点から県の魚である鮭を勉強する。	鮭の生態、栄養面等について説明 (水産部職員1名出席予定)
			久慈市林業水産課 0194-52-2122 小国小学校 0194-75-2302	小国小学校	全校生徒9名	H25.11.11 11:40～12:45	鮭の日に合わせ、学校給食の献立に鮭を使用するとともに、食育と産業の点から県の魚である鮭を勉強する。	鮭の生態、栄養面等について説明 (水産部職員1名出席予定)
	洋野町	洋野町	洋野町水産商工課 0194-65-5916 大野小学校 0194-77-2122	大野小学校	3年生と5年生計58名	H25.11.8 11:45～12:45	鮭の日に合わせ、学校給食の献立に鮭を使用するとともに、食育と産業の点から県の魚である鮭を勉強する。	鮭の生態、栄養面等について説明 (水産部職員2名出席予定)
	野田村	野田村	野田村産業振興課 0194-78-2926 野田小学校 0194-78-2166	野田小学校	6年生34名	H25.11.11 11:30～13:00	鮭の日に合わせ、学校給食の献立に鮭を使用するとともに、食育と産業の点から県の魚である鮭を勉強する。	鮭の生態、栄養面等について説明 (水産部長及び職員1名出席予定)
	普代村	普代村	普代村建設水産課 0194-35-2116 普代小学校 0194-35-2550	普代小学校	4年生と5年生	H25.11.12 時間未定	鮭の日に合わせ、学校給食の献立に鮭を使用するとともに、食育と産業の点から県の魚である鮭を勉強する。	鮭の生態、栄養面等について説明 (水産部職員1名出席予定)
さけ勉強会	久喜小学校	久慈市	久喜小学校 0194-54-2010 振興局水産部普及担い手チーム 0194-53-4985	久喜小学校	6年生	H25.11.11 10:30～11:15	生態、増殖事業、漁獲から加工まで、鮭について学習する。	鮭の生態、栄養面等について説明 (水産部職員1名出席予定)
いくら・新巻鮭作り体験学習	久喜海づくり少年団、久慈市漁協	久慈市	久喜小学校 0194-54-2010	久喜漁港荷捌き施設	6年生	H25.11.15 13:30～15:30	久喜地域の主要魚種である秋鮭についての学習および加工体験する。	いくら・新巻鮭の作り方を指導 (水産部職員3名出席予定)
さけとば作り体験学習	宿戸中学校	洋野町	宿戸中学校 0194-65-4002	宿戸漁港荷捌き施設	2年生	H25.12.2 13:30～(予定)	洋野町の主要魚種である秋鮭を使用してさけとばを作成し、修学旅行の際に販売体験する。	(水産部職員の対応は未定)
新巻鮭作り体験学習	普代海づくり少年団、普代村漁協	普代村	普代小学校 0194-35-2550	太田名部漁港荷捌き施設	5年生	未定	普代村の主要魚種である秋鮭についての学習および加工体験する。	(水産部職員の対応は未定)
北いわてモニターツアー(新巻鮭作り体験とプレミアムフードフェスタ) * 二子地区の復旧アピールと産直活用の目的のため、久慈市から観光会社へ提案し、観光会社がツアーの企画、実現となったもの。	桧岩手県北観光	久慈市	桧岩手県北観光 0120-183-705	二子地区	一般客30名	H25.11.24 9:30盛岡発 二子地区への到着時間未定	秋鮭の加工方法である新巻鮭の製造方法を体験学習する。	(水産部職員の対応は未定)

懇談項目 6	鮭の日 (11月11日) に関する行事について (水産部)
--------	----------------------------------

11月11日の「鮭の日」にちなみ、管内で鮭に関連した行事やイベントが行われますので、お知らせします。

11月は県内の秋サケ漁が最盛期となります。また、「鮭」は魚へんに十一十一と書くことから毎年11月11日は“鮭の日”となっており、管内でも11月に「鮭の日学校給食」等の行事やイベントが多く行われます。

今年度は、管内4市町村5小学校で鮭の日に合わせ「鮭の日学校給食」が行われ、学校給食の献立に鮭を使用するとともに、県の魚<sup>\*</sup>である鮭の生態や栄養面を勉強することとなっています。

なお、鮭に関連した11月の管内の主な行事・イベントは下記のとおりです。

- ・サケの日学校給食
- ・さけ勉強会
- ・いくら・新巻鮭作り体験学習
- ・さけとば作り体験学習
- ・新巻鮭作り体験学習
- ・北いわてモニターツアー（新巻鮭作り体験とプレミアムフードフェスタ）

各行事・イベントの詳細は別紙をご参照願います。取材をされる場合には、別紙の問い合わせ先にあらかじめ連絡をお願いします。

※ 県の魚 南部さけ

体長90cm、体は紡錘形をしていて、秋、故郷の川をさかのぼり、上流の砂底に産卵します。岩手県は、秋サケでは、本州一の漁獲量を誇り、昔から多くの県民に親しまれてきた魚です。

三陸・海の博覧会の開催を記念して平成4年2月21日に決定しました。

岩手県公式ホームページ「岩手県のシンボル」より

担当：水産部水産振興課 林崎 電話：0194-53-4985 内線 365
--

懇談項目 7

## 一般県道安家玉川線下安家地区道路改良工事の着手に係る 安全祈願祭の開催について

(土木部)

この度、岩手県が進めるまちづくり連携道路改良工事（下安家地区）の着工に先立ち、工事期間中の安全と早期完成を祈念するため、受注者の主催により、下記のとおり安全祈願祭が開催されますのでお知らせします。

- 1 日 時 平成25年11月12日（火） 11時～
- 2 場 所 九戸郡野田村玉川地内（下安家漁業協同組合付近）
- 3 主催者 宮城建設株式会社

### 工事概要

工事名	一般県道安家玉川線下安家地区 道路改良工事
発注者	岩手県
受注者	宮城建設株式会社
概要	施工延長 552.1m プレキャストL型擁壁工 468m 等
工期	平成25年10月4日 ～平成26年8月14日



### 事業概要

野田村では、将来にわたり安全な住環境を整備するため、下安家地区において、宅地嵩上げ等の漁業集落防災機能強化事業を実施。

県では、一般県道安家玉川線の嵩上げ工事を実施し、野田村と一体的に安全・安心なまちづくりを進めるものである。

#### まちづくり連携道路整備事業下安家地区（事業主体：岩手県）

全体延長 1,270m（うち（仮称）下安家大橋 103.5m（2径間連続PC箱桁橋））

（参考）漁業集落防災機能強化事業下安家地区（事業主体：野田村）

宅地嵩上げ：9戸、高台移転：5戸

担当：土木部道路整備課 笹原 敬悦  
電話：0194-53-4990 内線 261

平成25年11月

行事予定表

日 曜	行 事	時間	場 所		県出席者	担当課等	連絡先 (0194)
8 金	【定例】市日(毎月3と8のつく日)		久慈市	市日通り		市商工観光課	52-2111
	国際リニアコライダー(ILC)を岩手に誘致するための講演会	18:30~20:00	洋野町	ひろのまきば天文台		ひろのまきば天文台	77-3377
	普代フェアin盛岡(~24日)		盛岡市	市内各地		村商工観光対策室	35-2115
9 土	三陸ジオパーク認定記念講演会	17:00~	久慈市	久慈グランドホテル		市商工観光課	52-2111
10 日	第2回地域プロジェクトリーダー養成講座	13:00~15:00	久慈市	久慈地区合同庁舎		経営企画部	53-4981
	第3回地域プロジェクトリーダー養成講座	15:30~17:30	久慈市	久慈地区合同庁舎		経営企画部	53-4981
	八木防災センター落成記念式典及び祝賀会	10:45~	洋野町	八木防災センター	○経	町防災推進室	65-5918
	第20回北緯40度はまゆりマラソン大会	受付:8:30 スタート:9:50	普代村	村役場~普代浜		村教育委員会	35-2711
11 月	鮭の日学校給食(~12日)	12:15~13:20	管 内	久慈市立侍浜小学校ほか	○水 (野田小)	市林業水産課	52-2122
	さけ勉強会	10:30~11:15	久慈市	久喜小学校		水産部	53-4985
12 火	下安家地区(道路)事業の安全祈願祭	11:00~	野田村	下安家	◎○土	土木部	53-4990
13 水	【定例】市日(毎月3と8のつく日)		久慈市	市日通り		市商工観光課	52-2111
	松くい虫被害監視協力員登録証交付式	9:00~	久慈市	久慈地区合同庁舎	○林	林務部	53-4984
15 金	ひろの物産展(~16日)	15日11:00~19:00 16日11:00~17:00	洋野町	いわて銀河プラザ		町企画課	65-5912
	いくら・新巻鮭作り体験学習	13:30~15:30	久慈市	久喜漁港 荷捌き施設		久喜小学校	54-2010
17 日	【定例】平庭市 (毎月第1・3日曜日開催)		久慈市	平庭高原地場産品直売所		市産業建設課	72-2111
	【定例】二子朝市 (6月~12月 第3日曜日開催)		久慈市	久慈市漁協二子出張所前		久慈市漁協二子生産部	53-5280
	【定例】平庭市 (毎月第1・3日曜日開催)		久慈市	平庭高原地場産品直売所		市産業建設課	72-2111
	【定例】べっぴんまつり産直市 (毎月第3日曜日)※要問い合わせ		久慈市	新山根温泉べっぴんの湯		新山根温泉べっぴんの湯	57-2222
	ふるさと交流まつり	12:00~	洋野町	東天紅上野店(東京都)		町企画課	65-5912
18 月	【定例】北三陸・あまちゃん市(毎月18日)	9:00~19:00	久慈市	中心市街地商店		久慈商工会議所	52-1000
21 木	宝くじ文化公演「あとと野となれ山となれ」	18:30~20:30	久慈市	アンバーホール		市社会文化課	52-2700
22 金	平成24年度久慈地区合同学習発表会・合同作品展覧会	9:30~	久慈市	アンバーホール		市社会文化課	52-2700
	久慈市社会福祉大会	13:00~	久慈市	市総合福祉センター		市社会福祉課	52-2119
23 土	北三陸くじ冬の市	9:45~	久慈市	やませ土風館		市商工観光課	52-2111
	【定例】市日(毎月3と8のつく日)		久慈市	市日通り		市商工観光課	52-2111
24 日	「落語で笑って! 考えよう!」 男女共同参画セミナー	13:30~16:00	久慈市	アンバーホール		市子育て支援課	52-2169
	久慈市民おらほーる劇場第7回公演「闘牛王の憂鬱」	昼の部14:00~ 夜の部18:00~	久慈市	おらほーる		市社会文化課	52-2700
	北いわてモニターツアー(新巻鮭作り体験とプレミアムフードフェスタ)	9:30盛岡発	久慈市	二子産直		㈱岩手県北観光	0120-183-705
28 木	【定例】市日(毎月3と8のつく日)		久慈市	市日通り		市商工観光課	52-2111
29 金	綾小路きみまろ 爆笑スーパーライブ	14:30~	久慈市	アンバーホール		市社会文化課	52-2700

裏面有

## 12月上旬

2	土	さけとば作り体験学習	13:30～(予定)	洋野町	宿戸漁港 荷捌き施設		宿戸中学校	65-4002
3	火	【定例】市日(毎月3と8のつく日)		久慈市	市日通り		市商工観光課	52-2111
		【定例】くるま市(4月～12月までの第1日曜日)	10:00～15:30	久慈市	桂の水車広場		山根六郷研究会事務局 (久慈ステーションホテル内)	53-5281
7	土	はまゆり子ども園生活発表会	未定	普代村	はまゆり子ども園		村教育委員会	35-2711
8	日	【定例】市日(毎月3と8のつく日)		久慈市	市日通り		市商工観光課	52-2111
10	火	第2回地域プロジェクトリーダー養成講座	13:00～15:00	久慈市	久慈地区合同庁舎		経営企画部	53-4981
		第3回地域プロジェクトリーダー養成講座	15:30～17:30	久慈市	久慈地区合同庁舎		経営企画部	53-4981
13	金	【定例】市日(毎月3と8のつく日)		久慈市	市日通り		市商工観光課	52-2111

◎局長出席    ☆技監(保健所長)出席    ○部・室長等出席