

別紙様式4 (その1)

## 抽出事案説明書

(担当部局名：県南広域振興局一関審査指導監)

入札方式	条件付一般競争入札方式
工事名	農地中間管理機構関連農地整備事業曲田地区第1号工事
工事種別	機械設備工事
工事概要	ポンプ設備製作据付工 1 式、揚水機場電気設備工 1 式
入札参加資格	<ol style="list-style-type: none"> <li>1 施工形態 単体</li> <li>2 地域要件 令和3・4年度県営建設工事競争入札参加資格者名簿の機械設備工事に登録されている者で、盛岡広域振興局、県南広域振興局（本局、花巻地区、北上地区、一関地区）、沿岸広域振興局（本局、宮古地区、大船渡地区）の区域に建設業法に基づく主たる営業所を有すること。</li> <li>3 施工実績要件 平成18年4月1日以降に、元請としてポンプ設備の製作及び据付工事（新設又は更新工事に限る。）を施工した実績を有すること。</li> <li>4 技術者要件 入札参加資格確認書類の提出期限の日前3か月以上継続して雇用している者を主任技術者又は監理技術者として専任で配置できること。</li> <li>5 その他要件 建設業法に基づく機械器具設置工事業の許可を有する者であること。</li> </ol>
入札参加資格設定の経緯及び理由	<p>条件付一般競争入札における入札参加資格の設定基準及び条件付一般競争入札施工実績要件（例）一覧表を基本として、要件設定を行った。</p> <ol style="list-style-type: none"> <li>1 施工形態 設計金額5億円未満の一般的な機械設備工事であることから、単体発注とした。</li> <li>2 地域要件設定理由 設定基準別紙3「地域要件の設定基準」に基づき、5千万円以上1億円未満の工事の原則的な地域要件である工事施工場所の属する振興局及び隣接する全ての振興局等のいずれかの管内に主たる営業所を有する者に、参入見込数が20者に達するまで地理的条件により順次1振興局等ずつを加えて設定した。</li> <li>3 施工実績要件設定理由 本工事は、ポンプ設備の製作及び据付を行う工事であることから、条件付一般競争入札施工実績要件（例）一覧表に基づき、「元請としてポンプ設備の製作及び据付工事（新設又は更新工事に限る。）を施工した実績を有すること。」を要件とした。</li> <li>4 技術者要件設定理由 設計金額が1億円未満であることから、設定基準別紙4に基づき、配置技術者の資格及び施工経験に関する要件は付さないこととした。ただし、設計金額が3千5百万円以上であることから、専任配置を要件とした。</li> <li>5 その他要件設定理由 工事種別が、機械設備工事であることから、条件付一般競争入札施工実績要件（例）一覧表に基づき、「建設業法に基づく機械器具設置工事業の許可を有する者であること。」を要件とした。</li> </ol>

入札参加資格 確認申請者数	6者 (参入見込：20者)		
入札参加者数	4者	無資格者数	0者
契約金額	62,700,000円 (うち消費税及び地方消費税額 5,700,000円)		
無資格理由の 説明(無資格 とされた業者 がある場合の み記入)	無		
入札の経緯及 び結果	1 要件設定審議会	令和3年6月24日	
	2 公告	令和3年6月28日	
	3 参加申請書の受付	令和3年7月6日	
	4 基本事項確認結果通知	令和3年7月8日	
	5 入札	令和3年7月29日	
	6 開札・数値的判断基準による判定	令和3年7月30日	
	7 入札参加資格確認	令和3年8月2日	
	8 落札決定	令和3年8月3日	
	9 契約締結	令和3年8月20日	

条件付一般競争入札参加資格要件一覧

1 工事概要

- (1) 工事番号 03-2-4004-00024
- (2) 工事名 農地中間管理機構関連農地整備事業曲田地区第1号工事
- (3) 工事場所 一関市藤沢町黄海字下曲田地内
- (4) 工事概要 ポンプ設備製作据付工 1式、揚水機場電気設備工 1式
- (5) 工期 令和4年5月31日まで
- (6) 設計金額 (税込) 63,184,000 円  
(税抜) 69,502,400 円

2 競争参加資格

- (1) 施工形態 単体
- (2) 個別要件

		条 件	
格付・許可		機械設備	問わない
地域		一関 県南本局 大船渡 北上 花巻 盛岡 沿岸本局 宮古	
施工実績	期間	平成18年4月1日 ~ 令和3年7月6日	
	工事内容	下記の施工実績を有すること。 元請としてポンプ設備の製作及び据付工事(新設又は更新工事に限る。)を施工した実績を有すること。 ※建設業法に基づく機械器具設置工事業の許可を有する者であること。	
	形態	元請	
技術者	資格	付さない(専任配置)	
	経 験	付さない	

条件付一般競争入札参入見込表

工事No.	34	
工 事 名	農地中間管理機構関連農地整備事業曲田地区第1号工事	
工 事 場 所	一関市藤沢町黄海字下曲田地内	
業 種 ・ 格 付 け	機械設備	-
設 計 額 ( 税 込 み )	69,502,400円	
実 績 要 件	<p>元請としてポンプ設備の製作及び据付工事(新設又は更新工事に限る。)を施工した実績を有すること。</p> <p>※建設業法に基づく機械器具設置工事業の許可を有する者であること。</p>	
そ の 他 要 件	電子入札登録業者	

入札参加資格要件	参入見込者数			備 考
	該当者数	指名停止等	計	
<b>【原則】</b>				
一関地区	0	0	0	
県南本局	0	0	0	
大船渡地区	0	0	0	
	0	0	0	原則計
<b>【拡大】</b>				
北上地区	5	0	5	
花巻地区	1	0	1	
盛岡広域振興局	11	0	11	
沿岸本局	1	0	1	
宮古地区	2	0	2	
	20	0	20	拡大計
	20	0	20	合計

指名停止業者等名

業者名	内容	措置期間終了日	地域
-	4 -	-	-

# 条件付一般競争入札公告

令和3年6月28日

県南広域振興局長 佐々木 隆

## 1 工事概要

- (1) 工事名 農地中間管理機構関連農地整備事業曲田地区第1号工事
- (2) 工事場所 一関市藤沢町黄海字下曲田地内
- (3) 工事内容 ポンプ設備製作据付工 1式、揚水機場電気設備工 1式
- (4) 工期 令和4年5月31日まで
- (5) 予定価格 63,184,000円（税抜）

## 2 入札等の予定日時

- (1) 入札日時 令和3年7月29日（木） 午前9時から午後5時まで
- (2) 開札予定日時 令和3年7月30日（金） 午前10時00分

## 3 入札方式

- (1) 本工事は、電子入札の対象工事であり、対応についての詳細は「県営建設工事に係る電子入札実施要領」（平成17年1月12日付け総務第838号）による。
- (2) 本工事は、入札参加者の競争参加資格を入札後に審査する事後審査方式の条件付一般競争入札の対象工事である。

## 4 入札参加資格

- (1) 令和3・4年度県営建設工事競争入札参加資格者名簿の機械設備工事に登録されている者で、盛岡広域振興局、県南広域振興局（本局、花巻地区、北上地区、一関地区）、沿岸広域振興局（本局、宮古地区、大船渡地区）の区域に建設業法に基づく主たる営業所を有すること。
- (2) 平成18年4月1日以降に、元請としてポンプ設備の製作及び据付工事（新設又は更新工事に限る。）を施工した実績を有すること。
- (3) 1に示した工事に12に示す入札参加資格確認書類の提出期限の日前3か月以上継続して雇用している者を主任技術者又は監理技術者として専任で配置できること。
- (4) 建設業法に基づく機械器具設置工事業の許可を有する者であること。

## 5 入札保証金 免除

## 6 入札参加申請書の受付期限及び提出方法

入札参加希望者は、ホームページ（<https://www.pref.iwate.jp/kensei/nyuusatsu/kouji/index.html>）で配付する条件付一般競争入札参加申請書（様式第3号。以下「入札参加申請書」という。）を岩手県電子入札システム（以下「電子入札システム」という。）により令和3年6月28日（月）午前9時から令和3年7月6日（火）正午までに提出すること。

なお、紙入札参加承諾願を入札担当課等の長に提出し受理された場合又は入札担当課等の長から紙入札に切り替える旨の指示があった場合は、令和3年7月6日（火）正午までに岩手県一関市竹山町7番5号 県南広域振興局一関審査指導監に持参のうえ提出すること。

## 7 入札説明書の配付

入札説明書は、ホームページで配付する。

なお、入札参加希望者は、本工事に申請しようとするときは、ホームページを必ず確認し、常に最新の入札説明書及び関係様式を使用すること。

## 8 設計図書及び契約条項の閲覧

設計書（金抜き）、特記仕様書等の閲覧は、ホームページの入札情報公開サービスにより行う。

なお、入札情報公開サービスでの閲覧可能期間は、開札日の電子入札システム稼動時間内までとする。

## 9 質問書の受付及び回答方法

設計図書等に対して質問がある場合は、書面（様式任意。FAXによる提出可）により令和3年7月20日（火）午後5時までに、14に示す照会先に提出すること。また、回答は、入札参加者に対し令和3年7月27日（火）午後5時までにFAXによる送信又はホームページ若しくは入札情報公開サービスへの掲載により行う。

## 10 入札書の提出方法

- (1) 入札書及び工事費内訳書（総括）は、電子入札システムにより2（1）の入札日時に提出すること。ただし、紙入札参加承諾願を入札担当課等の長に提出し受理された場合又は入札担当課等の長から紙入札に切り替える旨の指示があった場合は、2（1）の入札日時に岩手県一関市竹山町7番5号 県南広域振興局一関審査指導監に持参のうえ提出すること。
- (2) 入札に関する詳細は、条件付一般競争入札心得によること。

## 11 工事費内訳書の提出

- (1) 入札書に記載する入札金額に係る数量、単価及び金額を明らかにした工事費内訳書（以下「内訳書」という。）を作成すること。
- (2) 入札に当たっては、内訳書のうち主要項目を抜粋した工事費内訳書（総括）（様式第8号）を入札書に添付して提出すること。  
なお、添付されていない場合等には開札時に入札を無効とすること。
- (3) 内訳書及び工事費内訳書（総括）と入札金額は一致させること（内訳書で積算した工事価格（税抜）の千円未満の端数整理を除く。）。  
なお、一致しない場合は、12の資格審査時に入札を無効（資格不適格）とすること。

## 12 資格審査時の提出書類

開札後、発注機関から入札参加資格確認書類の提出を求められた場合は、提出を指示された日の翌日から起算して2日目の日（休日を除く。）の午後5時までに入札参加資格確認調書（様式第9号）に確認書類を添えて持参のうえ提出すること。

## 13 その他

- (1) 本工事は、低入札価格調査制度を適用する。  
なお、低入札価格調査制度による数値的判断基準及び失格基準の判定に当たっては、別紙による判定基準を適用する。
- (2) 入札参加申請書及び確認書類に虚偽の記載をした者に対しては、県営建設工事に係る指名停止等措置基準（平成7年2月9日付け建振第281号）に基づき、指名停止等の措置を行うことがある。
- (3) 入札参加資格を満たしている者であっても、不正又は不誠実な行為があった場合、経営状況が著しく不健全であると認められる場合等にあつては、参加資格を認めないことがある。
- (4) 入札参加に要する費用は、入札参加希望者の負担とし、本工事の入札が中止された場合であってもその補償を請求することができないものとする。
- (5) その他詳細については、条件付一般競争入札公告〔共通事項〕及び入札説明書に示すとおりとする。

## 14 照会先

県南広域振興局一関審査指導監

<電話 0191-26-1416 FAX 0191-88-0288>

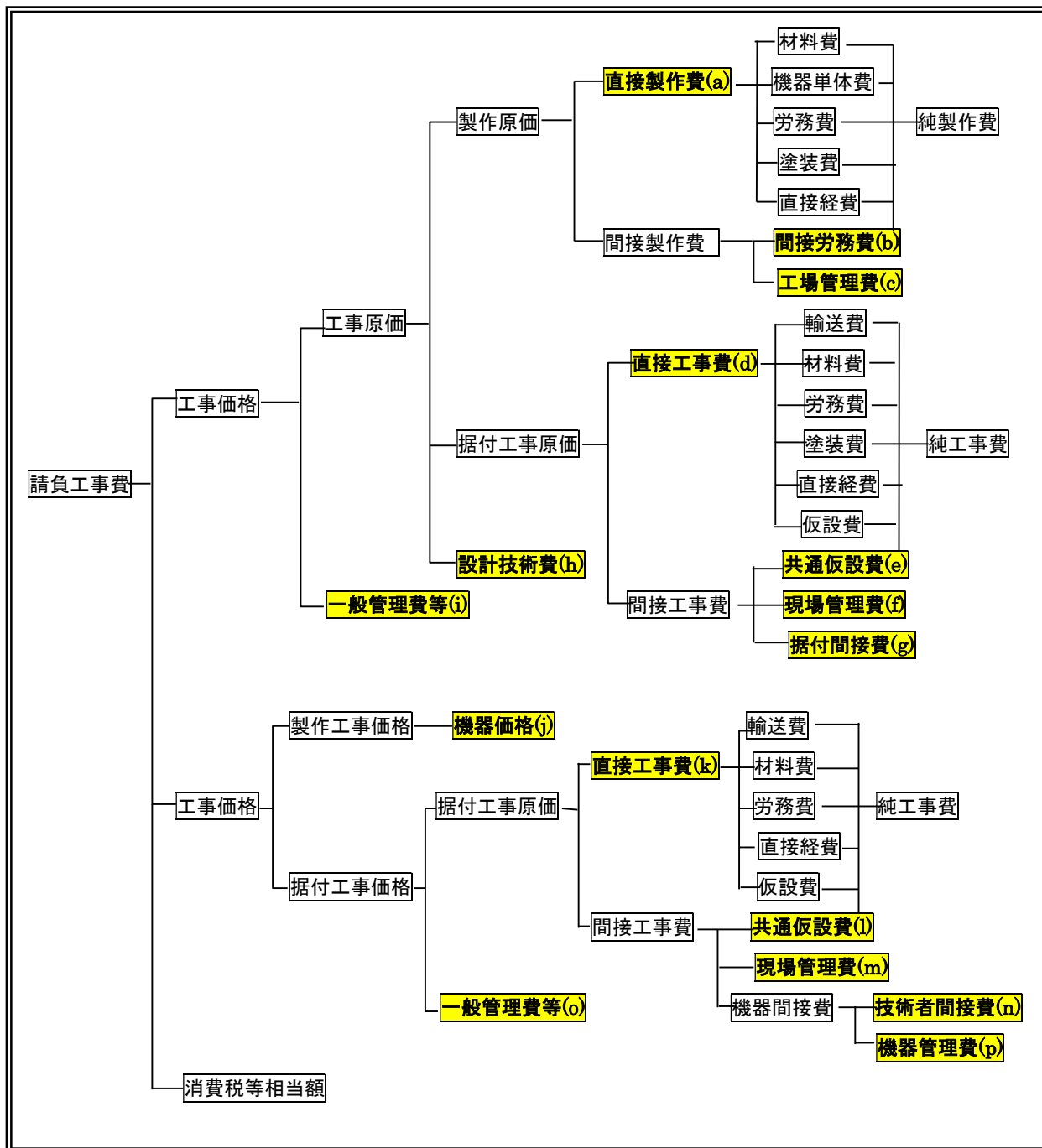

※ 直接工事費については、 $(a)+(d)+(j)+(k)$ により判定すること。  
 共通仮設費については、 $(b)+(e)+(h)+(l)$ により判定すること。  
 現場管理費については、 $(c)+(f)+(g)+(m)+(n)+(p)$ により判定すること。  
 一般管理費等については、 $(i)+(o)$ により判定すること。

## 競争入札参加業者一覧

工事番号 3-2-4004-00024

工事名 農地中間管理機構関連農地整備事業曲田地区第1号工事

### 開札の日時及び場所

日時 令和3年 7月30日 午前10時 5分

場所 岩手県電子入札システム

#### オヤマダエンジニアリング

00-021453 オヤマダエンジニアリング (株) 盛岡市本町通3 - 18 - 8

#### ミチノククボタ

00-024506 (株) みちのくクボタ 花巻市東宮野目13 - 9

#### フジムラシヨウカイ

03-001609 (株) 藤村商会 紫波郡矢巾町流通センター南3 - 9 -

#### フジデンギョウシヤ

03-006448 (株) 富士電業社 盛岡市向中野7 - 13 - 6

#### コンドウセツビ

03-008502 (株) 近藤設備 和賀郡西和賀町沢内字猿橋33 - 50

#### オサナイスイゲンコウギョウ

03-020199 (株) 長内水源工業 盛岡市北山2 - 27 - 1



令和03年07月08日

## 入札書提出前の入札参加資格確認結果通知書

(株)富士電業社  
代表取締役  
尾形 仁徳 様

岩手県  
県南広域振興局長  
佐々木 隆

先に申請のあった下記の調達案件に係わる競争参加資格について、下記の通り確認したので、通知します。

## 記

通知書番号	1030013507202100352000010001	
公告日	令和03年06月28日	
案件名称	農地中間管理機構関連農地整備事業曲田地区第1号工事	
入札開始日時	令和03年07月29日 09時00分	
入札書提出締切日時	令和03年07月29日 17時00分	
内訳書開封予定日時	令和03年07月29日 17時05分	
開札予定日時	令和03年07月30日 10時00分	
競争参加資格の有無	有	
	理由または条件	<p>確認した事項</p> <p>○入札参加資格要件に合致した営業所所在地及び競争入札参加資格者名簿登録</p> <p>○他の入札参加申請者と経常JVを構成していないこと及び資本・人的関係がないこと。</p>

### 競争参加資格確認通知書発行対象一覧

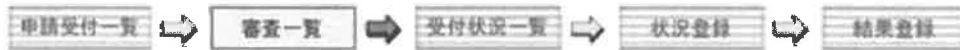

案件名称 農地中間管理機構関連農地整備事業曲田地区第1号工事  
 案件番号 103001350720210035  
 管理コード 3507-0001  
 担当者 入札担当者5  
 参加申請締切日時 令和03年07月06日 12時00分  
 確認通知書発行開始日時 令和03年07月06日 13時00分

最新更新日時 2021.07.08 16:26

番号	業者名称	一括処理			通知書	修正/ 再通知	登録状況	参照	取消	摘要
		適用 <input type="checkbox"/>	資格 有り <input type="checkbox"/>	資格 無し <input type="checkbox"/>						
1	(株)富士電業社	<input type="checkbox"/>	<input type="checkbox"/>	<input type="checkbox"/>	表示	再作成	参加資格有	未	取消	
2	オヤマダエンジニアリング(株)	<input type="checkbox"/>	<input type="checkbox"/>	<input type="checkbox"/>	表示	再作成	参加資格有	未	取消	
3	(株)長内水源工業	<input type="checkbox"/>	<input type="checkbox"/>	<input type="checkbox"/>	表示	再作成	参加資格有	未	取消	
4	(株)近藤設備	<input type="checkbox"/>	<input type="checkbox"/>	<input type="checkbox"/>	表示	再作成	参加資格有	未	取消	
5	(株)藤村商会	<input type="checkbox"/>	<input type="checkbox"/>	<input type="checkbox"/>	表示	再作成	参加資格有	未	取消	
6	(株)みちのくクボタ	<input type="checkbox"/>	<input type="checkbox"/>	<input type="checkbox"/>	表示	再作成	参加資格有	未	取消	

## 入札調書

電子入札

工事番号	3-2-4004-00024		開札日時	令和3年 7月30日 午前10時 5分	
			落札決定日	令和3年 8月 3日	
工事名	農地中間管理機構関連農地整備事業曲田地区第1号工事				
工事場所	一関市藤沢町黄海字下曲田地内				
予定価格	69,502,400円		調査基準価格	63,465,017円	
予定価格(税抜)	63,184,000円		調査基準価格(税抜)	57,695,470円	
			失格基準価格(税抜)	54,810,696円	
入札者名	入札額 (円)			落札額 (円)	
	第1回	第2回	第3回		
03020199 盛岡市 (株)長内水源工業	51,859,000円			失格	
00021453 盛岡市 オヤマダエンジニアリング(株)				辞退	
03008502 和賀郡西和賀町 (株)近藤設備	56,800,000円			低入札保留失格	
03006448 盛岡市 (株)富士電業社	56,700,000円			低入札保留失格	
03001609 紫波郡矢巾町 (株)藤村商会	57,000,000円			低入札落札 57,000,000円	
00024506 花巻市 (株)みちのくクボタ				辞退	

一関農村整備センター  
(50音順)

執行者	補助者	委任状確認者

備考 入札額に当該額の10%に相当する額を加算した金額が法律上の入札価格である。

数値的判断基準による判定表

判定基準の適用区分：別紙

項目	直接工事費	共通仮設費	現場管理費	一般管理費等	計
設計金額(a)	43,381,000	4,169,000	8,278,000	7,356,000	63,184,000
判定基準	90%	80%	80%	50%	
合算額の算出	39,042,900	3,335,200	6,622,400	3,678,000	52,678,500

判定対象業者名	見積金額(b)								計
	率 (b)/(a)	判定	率 (b)/(a)	判定	率 (b)/(a)	判定	率 (b)/(a)	判定	合算判定※
(株)富士電業社	41,600,000		3,900,000		8,500,000		2,700,000		56,700,000
	95.89%	合格	93.54%	合格	102.68%	合格	36.70%	失格	

※ 全ての入札者がいずれかの費目において判定基準を下回る場合は、合算額により判定する。

落札候補者 (調査対象者)	なし
------------------	----

判定担当者 職・氏名	主査 佐々木 勝
判定確認者 職・氏名	主幹兼特命課長 新田 富士男





入札参加資格確認調書

確認対象工事

工事名	農地中間管理機構関連農地整備事業曲田地区第1号工事		
工事場所	一関市藤沢町黄海字下曲田地内		
公告日	令和3年6月28日	開札日	令和3年7月30日

入札参加資格要件の確認内容

1 施工実績 (※入札公告に施工実績の要件が付されていないときは記載不要)

工事名	経営体育成基盤整備事業日形地区第20号工事	指示事項等
コリス登録	有 (登録番号 4038830529) ・無	
工事場所	一関市花泉町日形地内	
最終請負額	税抜18,734千円 (税込20,607.4千円)	
発注者	岩手県 県南広域振興局長	
工期	2019年9月17日 ~ 2021年3月29日	
受注形態等	単体施工 (元請・一次下請) ・JV施工 (代表・非代表 %)	
工事概要	用排水機設備製作据付工事 機械設備 水中ポンプΦ200×37kw×1台, 200A配管, 弁類他製作・据付 電気設備 ポンプ制御盤, 流量計, 圧力式水位計他製作・据付	

2 配置予定技術者 (主任技術者又は監理技術者) の資格・施工経験 (※入札公告に施工経験の要件が付されていないときは、施工経験の記載は不要)

技術者氏名		生年月日		指示事項等	
雇入れ年月日		(直近の雇入れ年月日を記載すること。)			
資格免許等 (※資格名称、交付番号、年月日等を記載)	機械器具設置実務経験 (監理技術者資格者)			施工経験 記載不要	
施工経験	工事名	経営体育成基盤整備事業日形地区第20号工事			
	コリス登録	有 (登録番号 ) ・無			
	工事場所	一関市花泉町日形地内			
	最終請負額	税抜18,734千円 (税込20,607.4千円)			
	発注者	岩手県 県南広域振興局長	従事役職		主任技術者
	工期	2019年9月17日 ~ 2021年3月29日			
	従事期間	2019年9月17日 ~ 2020年5月31日、2020年12月1日 ~ 2021年3月29日			
	受注形態等	単体施工 (元請・一次下請) ・JV施工 (代表・非代表 %)			
工事概要	用排水機設備製作据付工事 機械設備 水中ポンプΦ200×37kw×1台, 200A配管, 弁類他製作・据付。 電気設備 ポンプ制御盤, 流量計, 圧力式水位計他製作・据付。				
経営業務管理責任者又は営業所専任技術者該当の有無	有 ・ 無				
現在従事中の 工事の有無	有 ・ 無				
	有の場合	工事名			
		発注者			
		従事役職	(専任・非専任)		
工期	年月日 ~ 年月日				

3 現場代理人 (※低入札の場合に記載すること。)

氏名		生年月日		指示事項等
雇入れ年月日		(直近の雇入れ年月日を記載すること。)		
経営業務管理責任者又は営業所専任技術者該当の有無	有 ・ 無			
現在従事中の 工事の有無	有 ・ 無			
	有の場合	工事名		
		発注者		
		従事役職		
工期	年月日 ~ 年月日			

上記のとおり条件付一般競争入札の入札参加資格を確認するための書類を添えて提出します。  
なお、この調書のすべての記載事項及び確認書類は、事実と相違ないことを誓約します。

令和3年 8月 2日

住 所 紫波郡矢巾町流通センター南3-9  
商号又は名称 株式会社 藤村商会  
代表者氏名 代表取締役 藤村茂生



# 岩手県営建設工事請負契約書



- 1 工 名 農地中間管理機構関連農地整備事業曲田地区第1号工事
- 2 工事場所 一関市藤沢町黄海字下曲田地内
- 3 工 期 自 令和 3年 8月23日  
至 令和 4年 5月31日
- 4 工事を施工しない日及び施工しない時間帯の定め  
(1) 定めあり (別紙特記仕様書等のとおり)  
(2) 定めなし
- 5 請負代金額 金 62,700,000 円  
(うち取引に係る消費税及び地方消費税の額 金 5,700,000円)
- 6 契約保証金 金 18,810,000 円
- 7 解体工事に要する費用等 別紙のとおり

上記の工事について、発注者と受注者は、各々の対等な立場における合意に基づいて、別記条項によって公正な請負契約を締結し、信義に従って誠実にこれを履行するものとする。

本契約締結の証として本書2通を作成し、当事者記名押印の上、各自1通を保有する。

令和 3年 8月20日

発注者 岩手県  
契約担当者 県南広域振興局長 佐々木 隆



受注者 岩手県紫波郡矢巾町流通センター南3-9-7  
株式会社藤村商会  
代表取締役 藤村 茂生



農地中間管理機構関連農地整備事業曲田地区第1号工事 位置図

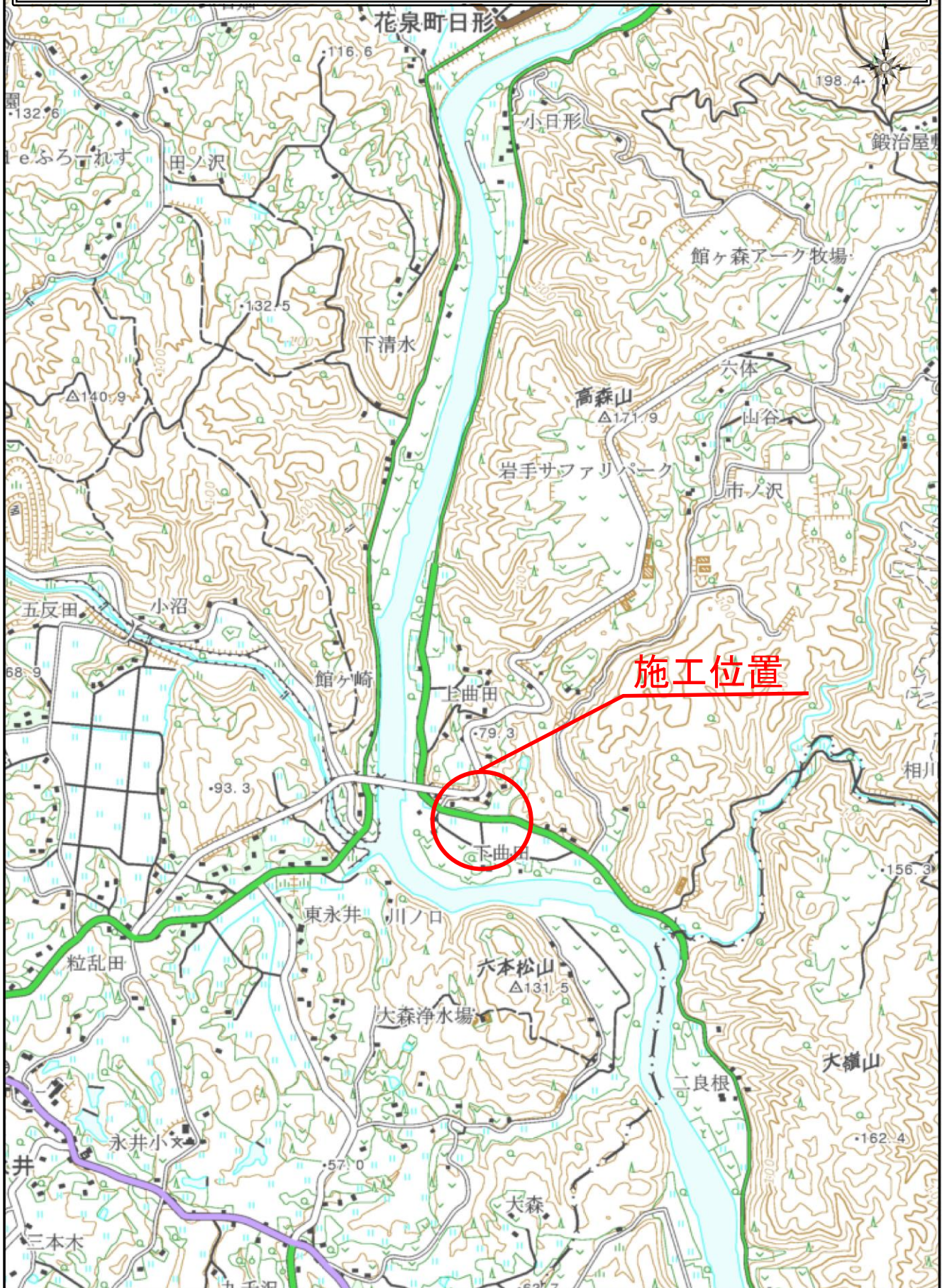

0 250 500 750 1000 m

1:25000

17

「この地図の作成に当たっては、国土地理院長の承認を得て、同院発行の2万5千分の1地形図を使用した。(承認番号 平28情使、第307-61SMF37585号)」



# ポンプ設備電気配線図

S=1/1000

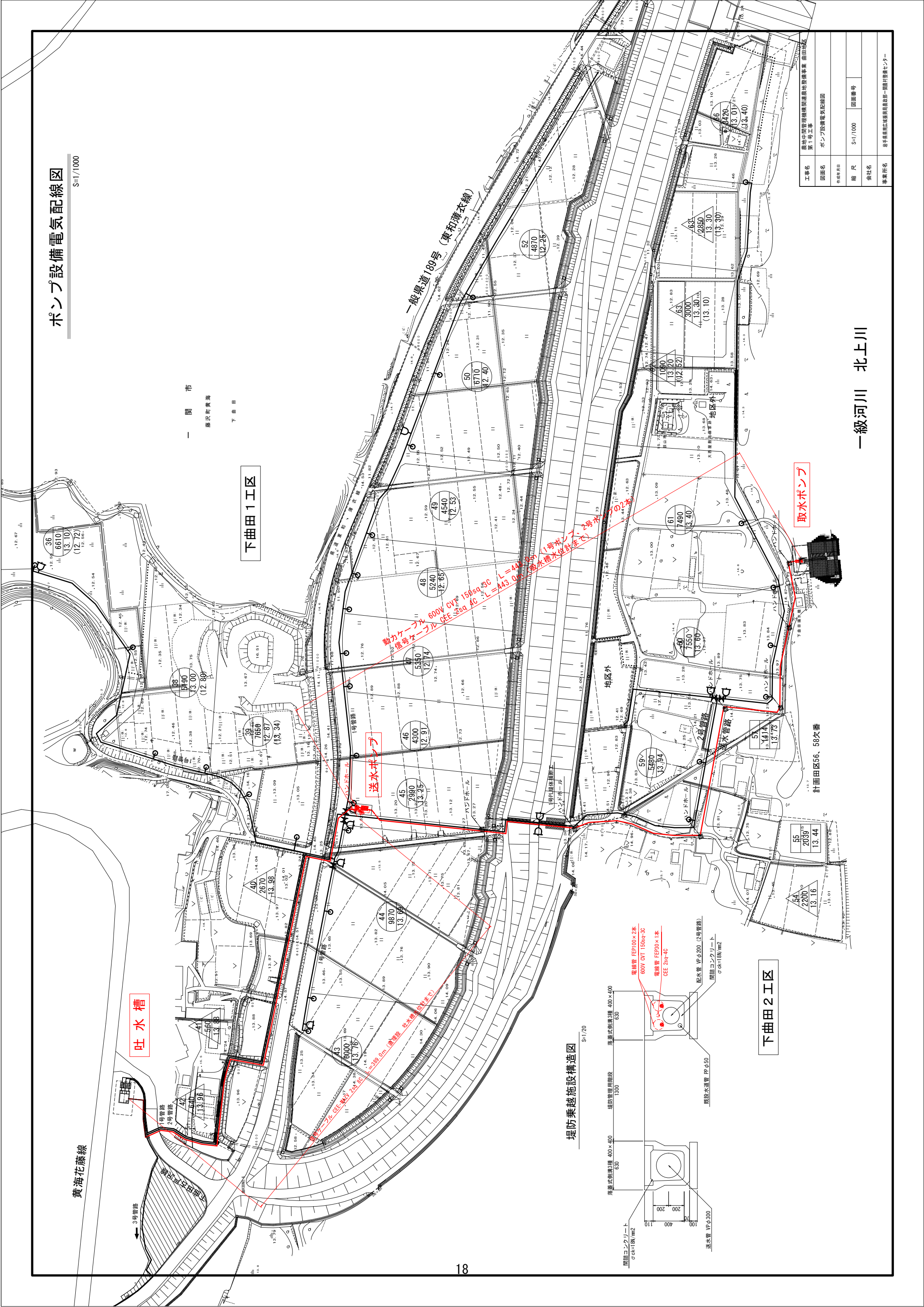

工事名	農地中間管理機構開灌地整備事業 曲田地区 第1号工事
図面名	ポンプ設備電気配線図
作成年月日	
縮尺	S=1/1000
図面番号	
会社名	
事業所名	岩手県南広域農政局農政第一課農村整備センター

一級河川 北上川

下曲田2工区

## 堤防乗越施設構造図

S=1/20

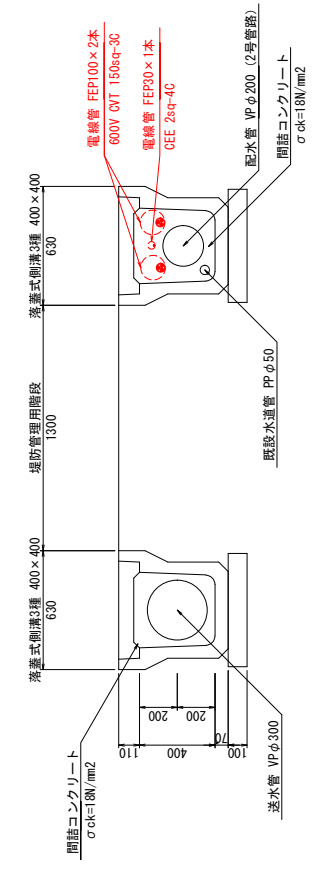

吐水槽

送水ポンプ

取水ポンプ

下曲田1工区

黄海花藤線

一関市

藤沢町黄瀬

下曲田

一般県道189号 (東和薄衣線)

計画区56、58次番

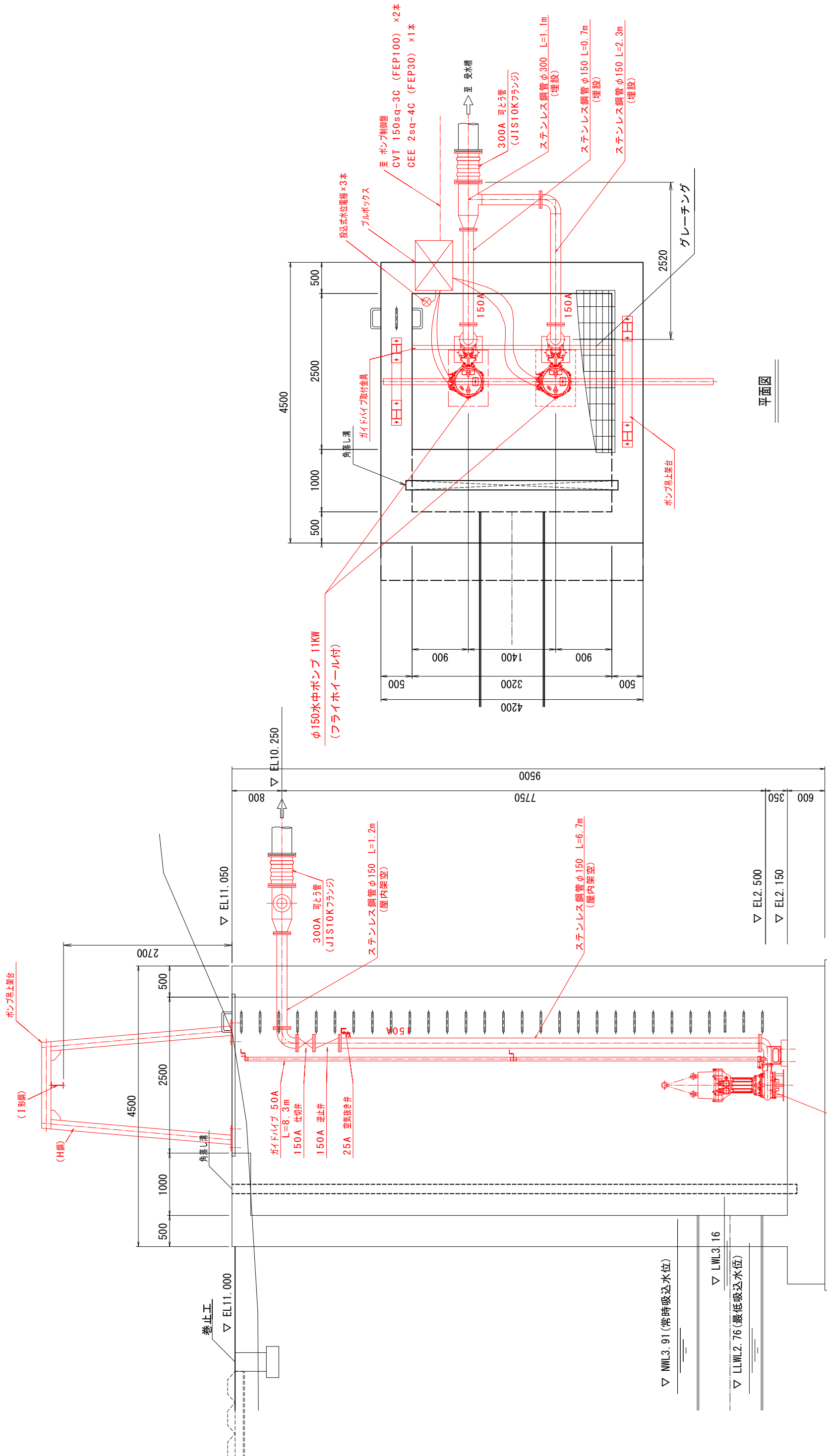

工事名	農林中間管理機構開灌農地整備事業 曲田地区 第1号工事		
図面名	取水ポンプ・配水管 配管図		
作成年月日			
縮尺	S=1/30	図面番号	
会社名	滋賀県南信濃農業振興局 農政部 開灌センター		
事業所名			





(失格基準価格による判定)

第5 入札執行者は、開札の結果、第3の2の規定による失格基準価格に満たない価格により入札した者にあつては、失格と判定するものとする。ただし、失格基準価格が調査基準価格を上回る場合は、調査基準価格に満たない価格をもって入札した者を失格と判定するものとする。

2 (略)

(落札者決定の保留)

第6 調査基準価格に満たない価格をもって入札し、かつ、第5により失格と判定されなかった者がいるときは、入札執行者は落札者の決定を保留し、地方自治法第234条第3項ただし書の規定により、落札者は後日決定する旨を通知するものとする。

(数値的判断基準による判定)

第6の2 入札執行者は、第6により落札者の決定を保留した場合は、直ちに、予定価格5億円未満の工事においては入札価格が最も低い者(総合評価落札方式にあつては、総合評価点の最も高い者)、予定価格5億円以上の工事においては調査基準価格に満たない価格をもって入札した全ての入札者(第5に規定する失格基準価格による判定により失格となった入札者を除く。)が提出した工事費内訳書(総括)を分析し、発注者の設計額に対する工事費内訳書(総括)の割合が、別紙2に掲げるいずれかの基準に満たない場合は、失格と判定するものとする。

ただし、全ての入札者が別紙2に掲げるいずれかの基準に満たない場合は、発注者の設計額における各費目にそれぞれ別紙2に掲げる基準の割合を乗じて得た額の合計額(1円未満切捨て)に満たない価格により入札した者のみを失格と判定するものとする。

なお、工事費内訳書(総括)の分析に当っては、必要に応じて工事を所管する本庁各課等の長又は地方公所の長(地方公所が広域振興局である場合は、当該広域振興局の部長、部に置く室の長等、農林振興センター、農村整備センター、水産振興センター又は土木センターの所長等。以下「工事所管課長等」という。)の意見を聞くものとする。

2～5 (略)

入 札 条 件

1. 調査基準価格

調査基準価格（税抜）は、予定価格（税抜）算出の基礎となった次に掲げる額（1円未満切捨て）の合計額とします。

- ① 直接工事費の額に10分の9.7を乗じて得た額
- ② 共通仮設費の額に10分の9を乗じて得た額
- ③ 現場管理費の額に10分の9を乗じて得た額
- ④ 一般管理費等の額に10分の6を乗じて得た額

2. 失格基準

(1) 失格基準価格による判定

調査基準価格に満たない価格をもって入札した者がいるときは、次のとおり失格基準価格を設定します。ただし、下記ア及びイにおいて算定対象者の入札価格が調査基準価格を下回った場合は、当該入札価格を調査基準価格に置き換えて合計額を算定するものとします。

ア 入札者（予定価格を超過して入札した者を除く。以下、3(1)において同じ。）が5者以上の場合は、入札価格の低い順に入札者の8割（小数点以下切上げ）の者を失格基準価格の算定対象者とし、その合計額に10分の9.5を乗じ、算定対象者数で除して得た額（1円未満切捨て）

イ 入札者が4者又は3者の場合は、入札価格の低い順に入札者の8割（小数点以下切捨て）の者を失格基準価格の算定対象者とし、その合計額に10分の9.5を乗じ、算定対象者数で除して得た額（1円未満切捨て）

ウ 入札者が2者又は1者の場合は、調査基準価格に10分の9.5を乗じて得た額（1円未満切捨て）

この失格基準価格に満たない価格により入札した者にあつては、契約内容に適合した履行がなされないおそれが高いものと判断し、詳細な調査を行うことなく直ちに失格とします。ただし、全ての入札者が失格基準価格に満たない価格により入札した場合は、失格基準価格による判定はしないものとします。

数値的判断による判定基準

1 判定基準

工 事 の 費 目	判定基準
直 接 工 事 費	90%
共 通 仮 設 費	80%
現 場 管 理 費	80%
一 般 管 理 費 等	50%